

## I 小地域活動の推進・支援

### 1 身近な地域のつながり・支えあい活動推進事業 【重点】

【財源：(補助金・会費) 52 千円[51 千円]】

制度の狭間で必要な支援に結びついていない人や孤立しがちな人を早期に発見し支えるために、地域ケアプラザと連携を図りながら、地域住民を主体とした見守りや支えあいの仕組みづくりに取り組みました。

#### (1) 地域ケアプラザや関係機関との連携

- ①地域ケアプラザ個別ケースカンファレンス・地域支援会議等に参加し、  
個別ニーズの把握や地域課題の共有・解決に向けての検討を実施しました。 7 地区
- ②地域ケア会議を活用し、個別ニーズから地域課題へのつなぎを実施しました。 7 地区
- ③地域福祉保健計画地区支援チーム会議でニーズ情報の共有を実施しました。 7 地区
- ④個別ケースのカンファレンス実施・参加しました。 12 件

#### (2) 職員間での地域情報や課題の共有

各種事業で受けた相談内容について、区社協職員間で定期的に共有・検討しました。

#### (3) 地域のネットワーク活動等への参画

日常生活圏域での生活課題を把握し、課題解決の仕組みづくりを構築するために開催される会議や協議体、また地域福祉保健計画（地区別計画）の推進を図る各会議等に参加しました。

#### (4) 食支援を通じた地域のつながりづくり

昨年度に引き続き、新型コロナウイルス感染症の影響により、失業や減収が続く経済的に困窮している世帯を支援するため、7 地区社会福祉協議会と共催で「栄区フードパントリー」を開催しました。令和 4 年度から事前予約制とし、当日の混雑緩和や充実した相談対応ができるよう工夫しました。フードパントリーがきっかけとなり、専門機関への新たな相談に繋がったケースもありました。

開催にあたり、地域住民の皆さま、高齢者・障害者支援施設、企業、農家の皆さまなどから食料品・野菜・日用品等、たくさんのご寄付をいただきました。区内の全地域ケアプラザが地域の寄付窓口として協力、また資源循環局栄事務所がその回収に対応いただくなど、「オール栄」での取り組みの輪が広がりました。

#### 【概要】

##### ①第 3 回栄区フードパントリー

開催日時：令和 4 年 7 月 30 日（土）10 時～12 時

参加者：90 世帯 ※うち 31 世帯には民生委員・主任児童委員等が  
訪問し、届けました。

寄付：総数 2,438 点 総重量 約 630 kg（おもちゃ、洋服、日用品等は除く）

##### ②第 4 回栄区フードパントリー

開催日時：令和 4 年 12 月 3 日（土）10 時～12 時

参加者：91 世帯 ※うち 16 世帯には民生委員等が訪問し、届けました。

寄付：総数 4,361 点 総重量 約 945 kg（おもちゃ、洋服、日用品等は除く）



## 2 地区社協支援 【重点】

【財源：(補助金・共同募金) 1,290 千円[1,390 千円]】

地区社会福祉協議会 活動費助成	7月	① 地区社協活動費（市社協）交付（申請方式） ・ 5万円×7地区=35万円 ② 地区社協福祉推進事業助成金（区社協）交付 ・ 基本事業分 12万円×7地区=84万円 ・ 付加助成分 4万円（2地区2事業）
地区社協新任役員研修	6/24（金）	参加者：地区社協新任役員等 13名 地区社協が果たす役割や他地区の事例紹介、栄区社協の事業紹介を行い、グループに分かれた意見交換を行いました。
地区社協研修	3/2（木）	参加者：地区社協役員・理事等 44名 活動事例の共有やグループに分かれて意見交換を行いました。
赤い羽根共同募金 街頭募金への協力	10/1（土） ～4（火）	地区社協活動費の助成金財源となっている共同募金の街頭募金運動に協力しました。

## 3 生活支援体制整備事業の取り組み 【重点】

【財源：(市社協受託金・区受託金、参加費収入) 658 千円[200 千円]】

### (1) 区域における生活支援体制整備事業の推進

- ① 栄区生活支援体制整備推進会議：令和4年度の事業取組状況について
- ② 区役所との打合せ：年52回

【内容】区推進会議の議題検討、資料確認／生活支援コーディネーター連絡会の内容  
区域での取組について／サービスBについて／生活支援コーディネーターの取組状況の共有

### (2) 多様な主体とのネットワーク構築

#### ① 移動販売

買い物に不便を感じたり、また地域住民の相互交流の場が減少している地域に移動販売車両を住民・企業・専門機関が協働で運行することで、買い物を通した生活の充実と新たなコミュニティの創出(つながり)を目的としています。住民同士の見守りはもちろん、専門機関が関わることで強固な見守り体制となっています。

### 移動販売一覧

【令和5年4月末現在】

地区	場所	開催曜日	開催時期
豊田地区	ダイアパレスワンダースケープ	金曜日 15:30～	令和2年7月～
	飯島団地	木曜日 14:30～	令和3年5月～
	かいがら坂ハイツ	木曜日 12:45～	令和4年4月～
	みどりのハイツ	木曜日 13:30～	令和4年11月～
笠間地区	かさまゆうわ館横広場	水曜日 10:15～	令和3年6月～
	第3大船パークタウン	土曜日 10:30～	令和3年7月～
	青木神社駐車場	月曜日 14:15～	令和3年11月～
	リエゾン笠間（第3週のみ）	火曜日 14:00～	令和3年7月～
小菅ヶ谷地区	本郷台サンハイツ	月曜日 15:10～	令和4年1月～
	少年広場	水曜日 14:30～	令和4年2月～

	小菅ヶ谷第4公園	水曜日 15:15～	令和4年2月～
本郷中央地区	花籠公園	月曜日 10:15～	令和3年7月～
	クロスハート栄・横浜	月曜日 12:10～	令和元年7月～
	公田ハイツ	月曜日 11:30	令和2年12月～
本郷第三地区	虻名公園	水曜日 10:50～	令和3年8月～
上郷西地区	上郷西ヶ谷ハイツ	金曜日 10:15～	令和元年11月～
	上郷西ヶ谷団地	金曜日 14:15～	令和元年11月～
上郷東地区	庄戸第三北公園	火曜日 10:30～	令和2年9月～
	東上郷第二公園	金曜日 11:10～	令和2年11月～
	野七里第二、四公園	月曜日 13:00～	令和2年2月～

さらに、コロナ禍で活動（販売）場所が減少した障害福祉事業所の新たな活動の場所とすることができ、日頃の地域住民、障害施設、当事者との交流の場となりました。（4事業所8か所）

## 障害福祉事業所

	事業所名	会場
1	かつら工房・サンライズ	上郷西ヶ谷団地、みどりのハイツ
2	わーくくらぶ・さかえ	上郷西ヶ谷団地、上郷西ヶ谷ハイツ
3	地域活動ホーム サポートセンター径	クロスハート栄・横浜、公田ハイツ
4	ル・プリ SELP・杜	庄戸第三北公園、東上郷第二公園



## ②タクシー会社との連携による「あいタク」の実施

家に閉じこもりがちになってしまった高齢者が安全・安心して外出し、仲間や地域とつながり続けることができるよう、仲間同士やご近所同士でサロンや敬老会などの同じ目的地へタクシーに相乗りしていく「あいタク」を実施しました。

外出をあきらめていた高齢者が、自宅玄関までタクシーが迎えに来ることで、安心してサロン等に通い続けることができるようになりました。またタクシー会社が日頃業務の中で、高齢者の異変に気付いたときに専門機関へ連絡する協定をタクシー会社と締結し、高齢者の見守りに関する意見交換や研修を実施しています。「あいタク」で日常的にタクシーを利用することでタクシードライバーと顔が見える関係ができ、地域全体でのゆるやかな見守りの基盤づくりが進んでいます。

### 【タクシードライバーとの意見交換】

#### 【サロンへの送迎】



## ◆「あいタク」活用状況

5 地区 9 団体 112 名 36 台

	活動名	活動名	利用者	車両
1	中途障がい者サロン実菅会（小菅ヶ谷地区）	第3金曜 全8回 (7/21、9/16、10/21、11/18、 12/16、1/20、2/17、3/17)	44名	16台
2	地区別計画研修会（本郷第三地区）	6/22（水）	12名	3台
3	敬老の集い（笠間地区）	10/ 2（日）	2名	1台
4	ふくしほけんまつり（上郷東地区）	10/23（日）	5名	2台
5	敬老の集い慶寿会（本郷第三地区）	11/ 9（水）	7名	3台
6	敬老の集い（上郷西地区）	1/22（日）	16名	4台
7	上西マルシェ（上郷西地区）	2/12（日）	19名	5台
8	ネオポリス自治会サロン絆（上郷東地区）	2/22（水）、3/24（金）	7名	2台

【目的】日頃からの業務の中で地域の高齢者を見守りながら、タクシー利用者の異変や異常を発見した際に専門機関への連絡を行うことで、高齢者の安全・安心な暮らしに貢献することを目的とする。

【締結者】栄区役所、カナガワ交通株式会社イースタンタクシー、株式会社ケイサンタクシー栄営業所、栄区社会福祉協議会

【協力】栄区内7地域ケアプラザ

## ◆研修会・意見交換

区内全地域ケアプラザの生活支援コーディネーターとともに実施しました。

タクシー会社名	日時	内容	対象
イースタンタクシー	9/4（日）・5（月）	・認知症の方の対応、接し方 ・情報交換	運転手80名 オペレーター3名
ケイサンタクシー	2カ月に1回（奇数月）	・情報交換	所長

## ③3区合同体制整備連絡会（中区・磯子区・栄区）

各区役所及び区社協が集まり、買い物支援、移動手段についての検討をしました。

年3回（7/5（火）、10/7（金）、2/1（水））

\*研修会 1回（9/29（木））

⇒テーマ：コロナ禍での地域活動 ～生活支援コーディネーターとして戦略的〇〇する～

## ④区域を越えた協議体及び意見交換会（中区・磯子区・栄区）

協議体を開催し、高齢者の移動手段について、各区役所及び区社協とタクシー会社が具体的な連携策についての検討をしました。

また、区社協とタクシー会社が次年度の取組等について意見交換会も行いました。

\*協議体 年2回（10/28（金）、3/17（金））



### (3) 生活支援コーディネーター連絡会の開催

生活支援コーディネーター連絡会	原則、毎月第4火曜日	区内地域ケアプラザ（7館）の生活支援体制整備事業を推進するために定期的に連絡会を開催し、情報交換や検討を行いました。 *各種制度・施策について *健康福祉局推進会議の報告 *協議体について *移動販売、移送、送迎について 等
-----------------	------------	--

### (4) 移動販売連絡会

栄区移動販売連絡会	1/31（火）	栄区では令和元年度よりスタートした移動販売ですが、現在では区内全地区（7地区）、20ヶ所で展開されています。初めて連絡会を開催し、運営上の工夫や今後の展望など意見交換をしました。15団体、33名が参加しました。
-----------	---------	---



### (5) ちょこっとボランティア連絡会の開催

ちょこっとボランティア連絡会	2/8（水）	区内の「ちょとした困り事」に対する支援を行っている団体の連絡会を3年ぶりに開催しました。最近の活動状況など意見交換を行いました。14団体、23名が参加しました。
----------------	--------	--

### (6) 横浜市介護予防・生活支援サービス補助団体への支援

- ①横浜市介護予防・生活支援サービス補助団体への運営支援および定期的な訪問
- ②横浜市介護予防・生活支援サービス補助金申請希望団体へ随時相談対応

### (7) 地域の人材発掘 ～Life Academy@sakae～（ライフアカデミー）

	8/25（木）	仲間づくりをしながら、ICTを通じた地域活動の担い手を広げること
	9/8（木）	ことを目的に開催。区の委託事業として、区内の全地域ケアプラザの
	9/22（木）	各コーディネーターと協働して取り組みました。参加者19名。
	10/6（木）	①まちな魅力新発見～Enjoy さかえライフ～
	10/20（木）	②スマホの魅力再発見～知っていたつもりからの脱却～
	11/10（木）	③仲間の魅力大発見～防災クロスロード体験～ ④隠れた才能を珍発見～感謝の気持ちをお花に添えて～ ⑤大人の社会科見学～どこへ行くかお楽しみ～ ⑥ Life Academy@sakae 一期生卒業後の活動について ～みんなで考えて、何か始めよう！～

## Ⅱ 福祉ニーズのある区民への支援

### 1 青少年の育成支援関連事業

#### (1) 関係機関との連携

子育て支援団体連絡会	3回 分科会、研修会を含む	地域の子育てを取り巻く福祉課題やコロナ禍における各団体の取組についての共有・検討と、子育て支援関係団体の連携を目的として開催しました。
さかえっ子の笑顔ひろげ隊事務局打合せ	5回	セーフコミュニティ（児童虐待防止対策分科会）の取組のひとつとして、主任児童委員、地域子育て支援拠点、区役所、区社協が事務局となり、取組内容の検討を行いました。 *区民まつりを活用し、虐待防止啓発グッズを配布 *中学生対象のいのちの授業について検討、実施

#### (2) 学齢期、子ども居場所活動団体の支援 【重点】

子ども居場所活動団体連絡会	3/9（木）	久しぶりの開催となりました。主に学齢期のお子さんを対象とした活動団体の情報交換を行い、活動団体一覧を作成しました。 19団体・機関、23名が参加しました。
---------------	--------	--

### 2 障害児・者支援関連事業

【財源：(会費・共同募金) 117 千円 [136 千円]】

(1) 障害者週間キャンペーン	12/3（土）～12/9（金）	「障害者週間」と障害者福祉をより理解することを目的に、当事者団体分科会及び障害者支援分科会を合同で実施しました。 *街頭キャンペーン 12/9（金） 実施場所：本郷台駅前広場、参加団体：5 団体、参加者数：13 名 内容：啓発リーフレット・ポケットティッシュ（600 部）の配布 *啓発リーフレット・ポケットティッシュ（2,400 部）をパラフェスタや学校にて配布、区内施設等で配架 *区内小・中・高校等への PR 11/1～ 配布先数：26 ヶ所 内容：ポスター掲示依頼、福祉教育紹介など *栄区内自治会町内会への PR 内容：掲示板へのポスターの掲示
(2) 栄区自立支援協議会との連携	毎月 第2火曜日 (担当者会議) 第3月曜日 (事務局会議)	令和4年度より事務局の一員として事務局会議にも参加。区内の障害者施設の担当者が毎月集まり、支援のあり方の検討、地域課題の共有、情報交換等を通じて連携を図りました。部会（子ども部会、精神部会、出前講座部会、生活を考える会、相談支援部会、進路等連絡会、重心検討会）でテーマごとの課題にも取り組みました。今年度新たにグループホーム連絡会を開催し、意見交換しました。 参加機関：区内障害関係施設・団体、相談機関等 57 団体
(3) 小さなアーティスト展	12/6(火)～12/11(日)	障がいのある子どもたちが表現できる場の提供、障害理解啓発のためのイベントを実施。区内特別支援学級、個別支援級などに通う子どもたちや区内障害施設利用者が作った作品を集め、展示を行い、延べ471名の来場者がありました。 共催：区内7館地域ケアプラザ・栄区民文化センターリリース

### 3 高齢者支援関連事業

#### (1) 高齢者施設間の連携と PR 活動

例年開催している「さかえ福祉フェスタ」等については、新型コロナウイルス感染拡大防止の観点から、開催を見合わせました。

### 4 送迎サービス事業

【財源：(受託金・利用料・寄付金) 1,944 千円 [1,829 千円]】

#### (1) 外出支援サービス事業・送迎サービス事業

通常の交通手段により移動することが困難な要援護者に対する送迎サービスをボランティアの協力を得て、区社協所有の送迎専用車両により実施しました。また、市域で行ったUDタクシー事業を活用してコーディネートを行ないました。

送迎件数	130 件 (内訳) 外出支援サービス事業(委託事業) 9 件 送迎サービス事業(区社協事業) 27 件 UDタクシー事業利用 94 件	3 年度	152 件
利用者登録数	82 名	3 年度末	86 名
使用車両台数	1 台	3 年度	2 台
送迎ボランティア登録数	2 名	3 年度末	3 名
事故件数	0 件	3 年度	0 件

※平成 5 年より港南区・港北区でのスタートをきっかけに、各区社協が先駆的に車両での送迎事業を展開してまいりましたが、令和 4 年度をもって、運転ボランティアによる送迎事業は市内全区社協において終了しました。

### 5 移動情報センター事業

#### (1) 相談窓口での相談調整・ニーズの発掘

【財源：(受託金・補助金) 9,922 千円 [9,859 千円]】

障害のある人の外出や移動に関する事業者情報を一元的に集約し、通学、通所、余暇などの移動ニーズに合わせて依頼者と事業所等とのコーディネート事業を実施しました。

##### ①相談数

相談者／相談手段	電話	メール	来所	ボラセン経由	合計
本人・家族	36	0	19	0	55
学校	1	0	1	0	2
区・相談支援機関	21	0	2	0	23
通所施設	1	0	0	0	1
ヘルパー事業所	0	0	0	0	0
ガイボラ・ガイボラ事務取扱団体	0	0	2	0	2
地域の支援者 (民生委員等)	0	0	2	0	2
支援者希望	0	0	0	0	1
他区社協	1	0	0	0	1
その他	1	0	1	0	1
合計	61	0	27	0	88

②相談内容と障害種別

相談内容／種別	身体	知的	精神	複数	その他	合計
通院等	2	1	1	3	1	8
余暇	3	7	1	0	0	11
通学	1	21	5	2	2	31
通所	2	9	0	4	1	16
急を要する移動	0	0	0	0	0	0
制度の説明	1	5	2	2	8	18
その他	0	1	2	1	0	4
合計	9	44	11	12	12	88
児童（18歳未満）	0	28	7	6	10	51
成人（18歳以上）	9	16	4	6	2	37

③調整・活動件数

調整対象／調整手段	電話	メール・FAX	来所	訪問	合計
本人・家族	313	20	64	3	400
学校	8	0	3	0	11
区・相談支援機関	131	0	3	1	135
通所施設	4	0	0	0	4
ヘルパー事業所	219	13	0	0	232
福祉有償運送等	18	3	0	1	22
ガイドボランティア・事務取扱団体	185	31	249	0	465
ボランティア・地域の支援者	17	0	8	3	28
支援志望者	7	0	2	0	9
他区社協	14	0	1	0	15
その他	6	0	0	2	8
合計	922	67	330	10	1,329

(2) 移動支援ボランティアの発掘とネットワークづくり

ガイドボランティア事務取扱団体事業

ガイドボランティアの登録、活動の紹介、活動奨励金の支払いに関する事務とガイドボランティア支援対象者の登録、ガイドボランティアの紹介に関する事業を実施しました。

① ガイドボランティア登録（3月末現在）

	登録者数
男性	17
女性	41
合計	58

② 支援対象者登録

	登録者数
男性	30
女性	16
合計	46

② ガイドボランティア情報交換会、交流会 計2回

\*6/23（木）・6/28（火） ガイドボランティア情報交換会（T氏支援対象者） 参加者 8名

\*1/25（水） ガイドボランティア交流会 参加者 10名



③ ガイドボランティアフォローアップ研修

\*9/12 (月) 栄区・戸塚区合同研修

「活動時の対応方法について学ぶ」 講師：本郷特別支援学校 永井実生先生 参加者 6 名

(3) 推進会議の開催 全 4 回

第 1 回 5/25 (水)

第 2 回 新型コロナウイルス感染拡大防止のため書面開催

第 3 回 11/30 (水)

第 4 回 2/22 (水)

主な議題は、「事業報告について」、「ケース検討について」、「ガイドボランティアについて」など

6 社会福祉法人・施設による地域貢献活動の支援

社会福祉法人の力を栄区の地域住民のために活かすことを検討し、地域のニーズや課題解決できる仕組みとすることを目的としています。福祉施設の「地域における公益的な取組」の一つとして『「食」でつながる新たな「絆」**栄区**』を実施。フードドライブ受付窓口を高齢者施設 9 施設、障害者施設 5 施設、地域ケアプラザ 7 施設に設置。施設職員の寄付の他、入所者のご家族からも寄付をいただきました。



\*フードドライブ受付窓口機期間：令和 4 年 7 月 21 日 (月) ～令和 4 年 7 月 27 日 (水)

寄付数 総数 1,372 点 総重量 約 211 kg

\*フードドライブ受付窓口機期間：令和 4 年 11 月 21 日 (月) ～令和 4 年 11 月 30 日 (水)

寄付数 総数 3,300 点 総重量 約 645.71 kg

寄付していただいた食品は「栄区フードパントリー」において、新型コロナウイルス感染症の影響により失業や減収が続く経済的に困窮している世帯等へお渡しすることができました。

【詳細 I-1-(4) 掲載】

Ⅲ ボランティア活動の推進・支援

1 ボランティアセンター事業

【財源：(受託金・補助金等) 975 千円[761 千円]】

ボランティアに関するニーズや、ボランティア活動者の相談を受け、活動の場の紹介とボランティアを必要とする方々へのボランティアの紹介を行いました。

(1) ボランティア相談・調整

① ボランティア登録

種別	新規登録者数		累計
	4 年度	3 年度	
個人登録	48	27	243
グループ登録 (人数)	7 (197)	5 (89)	197 (4,066)

## ②ボランティア依頼・調整・派遣

種別	依頼件数	紹介件数	調整中	調整 つかず	取り下げ	情報提供	紹介人数	調整数
児童	11	7	1	1	1	0	252	84
障害	6	2	1	3	3	0	3	47
高齢	38	21	4	1	1	4	181	281
外国人	5	4	1	0	0	0	3	23
限定せず	20	8	4	2	2	2	26	148
その他	11	7	0	0	0	2	177	94
合計	91	49	11	7	7	8	642	677

### (2) ボランティアニーズの把握

ボランティア団体にヒアリングを行い、ボランティア募集をボランティア情報紙「そら」に掲載しました。

### (3) ボランティアに関する情報の提供

ボランティア情報紙「そら」の発行	年3回発行 6月 10月 2月	ボランティアや福祉に関する情報を広く区民に提供するためのボランティア情報紙「そら」を発行しました。 6月号 発行部数:2,500部 配布先:登録ボランティア(団体・個人) 賛助会員等 内 容:活動再開したボランティア団体のインタビュー、ボランティア募集情報 10月号 発行部数:2,500部 配布先:登録ボランティア(団体・個人) 賛助会員等 内 容:音声訳ボランティア養成講座について、ボランティア募集情報 2月号 発行部数:48,000 配布先:全戸配布 内 容:学生ボランティアの活動紹介、ボランティア募集等
------------------	--------------------------	--

### (4) ボランティアの育成・支援

音声訳ボランティア養成講座	7/4～8/22 毎週月曜日 8回講座	音声訳ボランティア担い手発掘のための講座を実施。音声訳ボランティアの会 COSMOS との共催で3年に1回実施しています。 参加者:21名
手話入門講座	10/4～11/22 毎週火曜日 8回講座	手話サークル「希」と共催で、手話ボランティアの育成と聴覚障害者への理解を深めるための意識啓発を目的として講座を開催しました。 参加者:20名
ちょこっとボランティア連絡会 (再掲 I-3-(4))		

### (5) ボランティアセンター運営委員会

第1回運営委員会	11/28(月)	*令和3年度栄区ボランティアセンター事業報告について *令和4年度栄区ボランティアセンター事業 取組状況について *善意銀行の運営について
第2回運営委員会	3/6(火)	*令和4年度栄区ボランティアセンター事業 取組状況について *令和5年度栄区ボランティアセンター事業計画について *令和4年度善意銀行報告および令和5年度予算について

### (6) 地域ケアプラザ地域活動交流コーディネーター連絡会の開催

地域活動交流コーディネーター連絡会	毎月 第2水曜日	区内地域ケアプラザ(7館)の地域活動交流事業を支援し、地域の課題解決を効果的に進めるために定期的に連絡会を開催し、情報交換や検討を行いました。 テーマ別に2班に分かれ、Life Academy@sakaeでのクロスロード、障害児・者への理解啓発事業「小さなアーティスト展」を開催しました。
-------------------	-------------	---

## 2 福祉教育の推進

【財源：(補助金) 81千円[111千円]】

### (1) 福祉教育活動の相談調整

学校などからの相談に応じ、地域住民、福祉施設と連携して福祉教育・啓発を実施しました。

○小学校：7件、中学校：2件、その他：1件

学校名	対象	実施月	テーマ	協力先・講師
上郷小学校	特別支援級	9月 3月	障害理解	桂台地域ケアプラザ 「上西エース」のメンバー
豊田小学校	4年生	10月	視覚障害理解	日本ブラインドサッカー協会
小菅ヶ谷小学校	3年生	11月	聴覚障害理解	手話サークル「希」、栄区聴覚障害者協会
小菅ヶ谷小学校	2年生	12月	発達障害理解	えびっど
小菅ヶ谷小学校	1年生	1月	障害理解	元中途障害者グループのメンバー
本郷小学校	4年生	12月	高齢者理解	中野地域ケアプラザ、キャラバンメイト
本郷小学校	1年生	1月	高齢者理解	中野地域ケアプラザ、キャラバンメイト
小山台中学校	福祉委員会	11月	赤い羽根共同募金について	「いたちカフェ」
飯島中学校	福祉厚生委員会	11月	赤い羽根共同募金について	社協職員にて対応
のあインターナショナルスクール	全生徒	12月	発達障害理解	えびっど

#### ・相談調整に備えた研修会の実施

地域交流コーディネーター連絡会 福祉教育研修	地域ケアプラザ 職員	10/4(火) 11/1(火)	ケアプラザ職員向けに福祉教育研修を2回連続研修として実施。第1回15名、第2回11名参加。 内容：福祉教育について、福祉教育の実践、プログラム作成等 講師：宇都宮短期大学 人間福祉学科 教授 宮脇文恵氏
---------------------------	---------------	--------------------	---

### 3 災害ボランティア活動の強化

【財源：(補助金) 30 千円[30 千円]】

#### (1) 関係機関との連携

横浜栄・防災ボランティアネットワークとの協働	定例開催	区役所とともに、役員会や運営委員会に出席しました。横浜・栄防災ボランティアネットワークと、情報交換や災害ボランティアセンター開設や運営等について協議しました。 役員会・運営委員会：4回 打合せ等会議：5回
横浜災害ボランティアネットワーク会議への参加	6/21(火)、 11/11(金)	横浜災害ボランティアネットワークに所属する B ブロックエリア(港南、磯子、金沢、戸塚、栄)のメンバーで、非常時の連携を想定した会議・研修会を行いました。

#### (2) シミュレーション事業

災害情報システムシミュレーション訓練	10/19(水)	横浜市社会福祉協議会がサイボウズ社と協定を締結し、災害ボランティアセンターとして適正に業務運営を行うことを目的に構築を目指している、「災害情報システム」のシミュレーション訓練を職員で実施しました。
災害ボランティアセンター設置運営訓練	2/20(月)	災害が起きた際に開設を行う災害ボランティアセンターについて、適切な開設や運営が行えるよう、「災害情報システム」を活用した訓練を栄区福祉保健活動拠点にて区役所、横浜栄・防災ボランティアネットワークとともに実施しました。



#### (3) 災害ボランティアの啓発・研修会

##### ① 広報

栄区社協だより(56号)で、災害ボランティアセンターと横浜栄・防災ボランティアネットワークの説明など、紹介記事を掲載しました。

##### ② 研修会

クロストークⅤ (共催：横浜栄・防災ボランティアネットワーク)	12/3(土)	地域防災拠点運営委員の皆さんと災害に対する意見交換を交え、お互いを知る機会として実施しました。 ・地域防災拠点の説明 ・災害ボランティアセンターの説明 ・横浜栄・防災ボランティアネットワークの説明 参加者：地域防災拠点運営委員 19名 横浜栄・防災ボランティアネットワーク 14名 区役所 3名、区社協 2名
------------------------------------	---------	--

## IV 総合相談

### 1 総合相談事業

#### (1) 窓口対応状況

区社協に寄せられるさまざまな相談を通じて区民の様々なニーズを把握し、相談者に応じた情報の提供や関係機関に繋げるなどの紹介を行いました。(単位：件)

	内 容										
	福祉情報	ボランティア	機材貸出	寄付	送迎	あんしんセンター	貸付	福祉教育	拠点	移動情報センター	その他
昼間 計	26	782	74	138	141	2,209	843	7	955	425	179
夜間 計	0	0	0	0	0	0	0	0	0	0	0
年間合計	26	782	74	138	141	2,209	843	7	955	425	179
月平均	2.1	65.1	6.1	11.5	11.7	184.0	70.2	0.5	79.5	35.4	14.9
	所要時間			処 理		プロフィール			合計		
	30分～	5～30分未満	～5分未満	対応	対応不能	個人	団体	不明			
昼間 計	256	2,305	3,218	5,779	0	4,161	1,617	1	5,779		
夜間 計	0	0	0	0	0	0	0	0	0		
年間合計	256	2,305	3,218	5,779	0	4,161	1,617	1	5,779		
月平均	21.3	192.0	268.1	481.5	0	346.7	134.7	0.08			

3年度6,108件

#### (2) 苦情解決の運営状況

◆受付苦情・対応件数 0件

#### (3) 情報公開請求への対応

◆開示請求件数 0件

### 2 権利擁護事業 【重点】

【財源：(受託金・利用料) 410千円[400千円]】

判断能力が不十分な高齢者及び障害のある方に対し、権利擁護事業に関わる相談や日常生活の支援についてより身近な地域でサービス提供を行うため、横浜市社会福祉協議会が実施する事業を一部受託し、事業を実施しました。

#### (1) 栄区あんしんセンター

①権利擁護に関する相談

②契約によるサービス

ア. 福祉サービス利用援助、定期訪問・金銭管理サービス

イ. 預金通帳など財産関係書類等預かりサービス

46件。

※うち、財産関係預かりサービスも契約している件数3件

新規契約：10件 契約終了：11件（うち成年後見制度移行ケース：5件）

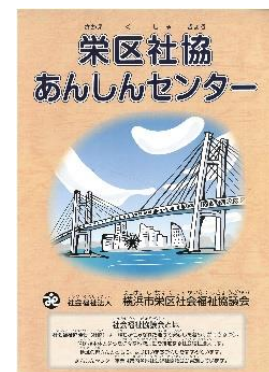

実績報告：(実施期間：令和4年4月1日～令和5年3月31日)

		高齢者			障害者				その他	合計				
		認知症	その他	小計	知的	精神	身体	小計						
初回相談		3	24	27	0	6	5	11	0	38	38			
権利擁護事業	契約前対応	電話	0	26	26	0	5	10	15	3	44	103		
		訪問・来所	4	29	33	0	12	4	16	4	53			
		その他(カンファ等含む)	1	2	3	0	1	1	2	1	6			
	契約者対応	支援計画内の	来所	0	28	28	26	73	0	99	20	147	609	
			活動	訪問	23	221	244	52	87	42	181	17		442
		支援計画外の	来所	0	4	4	5	2	0	7	0	11		
			活動	訪問	0	4	4	2	3	0	5	0		9
		電話		130	591	721	98	455	75	628	84	1,433		2,006
		訪問・来所		6	82	88	25	43	9	77	14	179		
		郵送・FAX等		18	158	176	39	24	35	98	7	281		
		その他(カンファ等含む)		2	64	66	1	25	11	37	10	113		
	契約終了後対応		17	18	35	2	0	0	2	0	37	37		
合計		204	1,251	1,455	250	736	192	1,178	160	2,793	2,793			

令和3年度 2,371件

### ③広報啓発活動

関係機関への周知

5/19(木) 居宅事業者連絡会にて約50事業所へAC(あんしんセンター)のパンフレット配布し、説明しました。

6/27(月) 居宅介護支援センターMISONOにて成年後見講座実施、AC紹介しました。

9/13(火) 自立支援協議会担当者会議：成年後見制度研修会にてACの説明をしました。

10/13(木) 地区社協分科会にてACの説明をしました。

1/28(土) ファミリーサポート泉にて成年後見講座実施、ACの説明をしました。

\*成年後見講座・・・社福士分科会主催の出前講座。

### ④関係機関との連携

成年後見サポートネットへの参加 年4回

地域包括支援センター連絡会 年4回

社会福祉士分科会への参加 毎月1回

## (2) 市民後見人バンク登録者および受任者への活動支援

6/29(水) 市民後見サポートネット：事例をもとに、意思の確認とコミュニケーションの工夫についてグループワークを行いました。





## V 広報啓発事業

### 1 福祉のまちづくりの推進

【財源：(共同募金) 408 千円[219 千円]】

<p>栄区社会福祉大会(第 34 回)</p> <p>ボランティア活動功労 3名 5団体</p> <p>金品寄託功労 1名</p> <p>福祉団体自主活動功労 9名</p>	<p>11/15(火)</p>	<p>多年にわたり地域福祉活動に携わってこられた方々の功績に対して、感謝の意を表すとともに、さまざまな活動を通じた福祉啓発ことを目的として開催しました。</p> <p>会 場：栄区民文化センターリリス ホール</p> <p>参加者：106名</p> <p>内 容：第1部 13:30~14:20 式典・表彰 第2部 14:30~15:30 講演会</p> <p>【講演会】社会福祉法人 訪問の家 朋 顧問 社会福祉法人 横浜市栄区社会福祉協議会 顧問 日浦 美智江 氏</p>
--	-----------------	--

### 2 福祉の情報発信

【財源：(共同募金) 1,592 千円[1,285 千円]】

<p>(1) 広報誌の発行 「さかえ区社協だより」の発行</p>	<p>8月 (56号)</p>	<p>発行部数：48,000部</p> <p>※自治会・町内会の協力により全世帯に配布</p> <p>広報編集委員会：全3回</p> <p>内容：災害ボランティアセンターとは 各地区社協の活動について 会員訪問記 事業報告・賛助会員紹介 日本赤十字社の活動について</p>
	<p>2月 (57号)</p>	<p>発行部数：48,000部</p> <p>※自治会・町内会の協力により全世帯に配布</p> <p>広報編集委員会：全3回</p> <p>内容：食べ物を通じてあたたかな繋がりを 寄付者の想い 栄区社会福祉大会 会員訪問記 第24回ようこそ・であい広場について 共同募金について</p>
<p>(2) インターネットによる広報 ホームページの運営</p>	<p>更新回数：29回</p> <p>主な内容：区社協事業等 14件 地区社協活動（イベント・広報紙ほか） 15件</p> <p>アクセス数：23,822件</p> <p>本会職員によりニュースページの更新作業を定期的に行いました。</p>	

## VI 助成金配分事業

### 1 善意銀行の運営

ボランティアセンターに設置された善意銀行で区民からの寄付金を受け入れ、ボランティアセンター運営委員会の決定に基づき配分しました。

#### (1) 寄付金品の受け入れと配分

金品預託者状況（別表1参照）

総件数：25件（うち1件は郵券）

総計：822,159円（3年度 741,430円）

#### (2) 周知と財源確保

昨年度に引き続き寄付本の受付を行いました。

寄付本冊数：1,297冊



### 2 さかえ ふれあい助成金事業 【財源：(補助金・共同募金) 5,777千円[6,116千円]】

#### (1) 助成事業の実施

さかえ ふれあい助成金配分審査会の審査に基づき各団体へ配分しました。

さかえ ふれあい助成金 配分審査会	第1回 7/8（金）
	<ul style="list-style-type: none"> <li>令和4年度さかえ ふれあい助成金配分審査について</li> <li>令和3年度さかえ ふれあい助成金配分結果報告</li> </ul>
	第2回 2/15（水）
	<ul style="list-style-type: none"> <li>令和5年度さかえ ふれあい助成金配分予算について</li> <li>令和4年度さかえ ふれあい助成金配分結果報告</li> </ul>

助成金財源別配分状況一覧表

(単位：円)

共同募金 一般	障害児者支援活動・当事者活動 宿泊・日帰りハイク活動 視覚・聴覚障害者支援 福祉のまちづくり区分	935,000
共同募金 年末たすけあい	集いの場活動	1,345,000
市社協補助金	集いの場活動 家事生活支援活動 配食・送迎	3,420,000
合 計		5,700,000

(別表2参照)

### 3 独自の助成金事業

【財源：(共同募金・寄付金) 720千円[539千円]】

#### (1) 年末たすけあい助成金の実施

年末たすけあい募金配分要綱に基づき助成金を交付しました。

助成団体数：8団体 助成金額：320,000円

#### (2) 団体会員助成金の実施

団体会員助成金交付要綱に基づき正会員へ助成金を交付しました。

助成団体数：28団体 助成金額：400,000円

## Ⅶ 福祉保健活動拠点の運営

【財源：(受託金・利用料) 15,655 千円[16,326 千円]】

### 1 拠点の管理・運営

#### (1) 施設の適正な管理

区内の福祉保健活動関係団体やボランティアの活動の場として、登録団体に施設の貸出を行いました。

① 会場の貸出業務、会場利用に伴う機材の貸出業務 利用登録団体：76 団体（令和 3 年度末 79 団体）

#### 【平日】

部屋別利用実績												団体別利用実績	
部屋 の 区分 等	団体交流室		多目的研修室		点字製作室		録音室		対面朗読室		部屋別延べ 利用件数		
	利用 日数	延べ 件数	利用 日数	延べ 件数	利用 日数	延べ 件数	利用 日数	延べ 件数	利用 日数	延べ 件数			
午前	144	144	128	128	12	12	124	124	74	74	1,142	ボランティア団体	1,054
午後	121	134	106	106	57	57	152	152	125	125		当事者団体	57
夜間	3	3	15	15	1	1	52	52	15	15		その他	31
計	268	281	249	249	70	70	328	328	214	214		団体別 延べ件数	1,142

#### 【土】

部屋別利用実績												団体別利用実績	
部屋 の 区分 等	団体交流室		多目的研修室		点字製作室		録音室		対面朗読室		部屋別延べ 利用件数		
	利用 日数	延べ 件数	利用 日数	延べ 件数	利用 日数	延べ 件数	利用 日数	延べ 件数	利用 日数	延べ 件数			
午前	25	25	30	31	1	1	13	13	7	7	153	ボランティア団体	133
午後	6	6	21	22	1	1	19	19	8	8		当事者団体	12
夜間	4	4	9	9	0	0	4	4	3	3		その他	8
計	35	35	60	62	2	2	36	36	18	18		団体別 延べ件数	153

#### 【日・祝日】

部屋別利用実績												団体別利用実績	
部屋 の 区分 等	団体交流室		多目的研修室		点字製作室		録音室		対面朗読室		部屋別延べ 利用件数		
	利用 日数	延べ 件数	利用 日数	延べ 件数	利用 日数	延べ 件数	利用 日数	延べ 件数	利用 日数	延べ 件数			
午前	6	6	27	27	1	1	12	12	1	1	101	ボランティア団体	95
午後	9	9	28	28	1	1	13	13	3	3		当事者団体	6
計	15	15	55	55	2	2	25	25	4	4		その他	
												団体別 延べ件数	101

合計	318	331	364	366	74	74	389	389	236	236	1,396	団体別 延べ件数	1,396
----	-----	-----	-----	-----	----	----	-----	-----	-----	-----	-------	-------------	-------

令和 3 年度 1,401 件

②メールボックス、ロッカーの貸出業務

メールボックス使用団体数：17 団体

ロッカー使用団体数：34 団体

③利用者アンケートの実施と業務改善

実施時期：11 月中

回答者数：54 名

業務改善：ア. プライバシーに配慮し、相談者には別室のご案内や  
相談場所の希望を確認します。

イ. 「いらっしゃいませ」の気持ちで対応します。

④新型コロナウイルス感染症感染予防の徹底

ア. 会場予約開始日の受付方法変更を継続

(来館を不可とし、電子メール及び電話での受付)

イ. 来館時の検温、消毒の徹底

ウ. 各室使用後の消毒の徹底

エ. 各室へ加湿器、アクリル板の設置の継続

オ. 二酸化炭素計測器の設置の継続と、換気の励行

ピパルピ栄

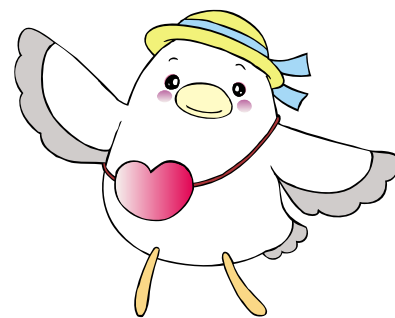

マスコットキャラクター そらちゃん

## (2) 利用者団体協議会の開催

①利用者団体協議会の開催：利用団体との意見交換や各部屋の利用調整を行いました。

開催日：毎月第4木曜日(全12回)

参加団体：毎回5団体程度

②「ようこそ・であい広場」の開催：拠点利用団体によるお祭りを開催し、拠点や各団体のPRをし、拠点登録団体間の交流や障害者施設との交流を深めました。

17 団体・施設が参加、来場者は約 350 名。

・実行委員会：11/24(木)、12/22(木)、1/26(木)、2/16(木)、3/23(木) 全5回

## 2 ボランティアセンター事業 (再掲Ⅲ-1)

## VIII 法人運営

### 1 事業推進体制の基盤

【財源：(会費) 281 千円[161 千円]】

法人の健全な運営を目指すために、理事会・評議員会、部会・分科会、各種委員会を開催しました。

#### (1) 理事会、評議員会、監事会の開催

##### 理事会<執行機関>

日・場所	出席数	議 題	結果
第1回 6/2 (木) 栄区福祉保健活動拠点	10人	1 令和3年度事業報告(案)及び決算(案)について 2 監事候補者の推薦について 3 評議員選任・解任委員の選任について 4 評議員候補者の推薦について 5 評議員選任・解任委員会の招集について 6 評議員会の招集について 7 経理規程の一部改正について 8 栄区社会福祉大会について <u>報告事項</u> 1 送迎サービス車両の活用について 2 会員の退会について 3 会長の職務執行状況報告について 4 令和3年度第5回理事会の提案事項の決議結果について	1 原案通り承認 2 原案通り承認 3 原案通り承認 4 原案通り承認 5 原案通り承認 6 原案通り承認 7 原案通り承認 8 原案通り承認
第2回 決議の省略 (書面開催)	10人	1 令和4年度予算の補正について 2 評議員候補者の推薦について 3 評議員選任・解任委員について 4 評議員会について 5 令和4年度社会福祉功労顕彰について <u>報告事項</u> 1 第34回栄区社会福祉大会について 2 会員の退会について 3 会長の職務執行状況報告について	1 原案通り承認 2 原案通り承認 3 原案通り承認 4 原案通り承認 5 原案通り承認
第3回 決議の省略 (書面開催)	11人	1 送迎ボランティアによる送迎サービス事業の終了について	1 原案通り承認
第4回 12/6 (火) 栄区福祉保健活動拠点	9人	1 保有個人データの開示等の請求に関する規程の改定について 2 会員の入会について 3 評議員会の招集について <u>報告事項</u> 1 令和4年度第2回及び第3回理事会の提案事項の決議結果について 2 令和4年度部会・分科会・委員会等活動報告及び今後の予定について 3 第34回社会福祉大会について 4 会長の職務執行状況報告について	1 原案通り承認 2 原案通り承認 3 原案通り承認



第5回 2/16 (木) 栄区福祉保健活動拠点	11人	1 令和4年度予算の補正について 2 令和5年度事業計画(案)及び予算(案)について 3 会員規程の一部改定について 4 役員等賠償責任保険契約について 5 会員の入会について 6 評議員候補者の推薦について 7 評議員選任・解任委員会について 8 評議員会の招集について <u>報告事項</u> 1 さかえふれあい助成金運営要綱の改定について 2 会長の職務執行状況報告について	1 原案通り承認 2 原案通り承認 3 原案通り承認 4 原案通り承認 5 原案通り承認 6 原案通り承認 7 原案通り承認 8 原案通り承認
-------------------------------	-----	--	--

評議員会 <議決機関>

日・場所	出席数	議 題	結果
第1回 6/22 (水) 栄区福祉保健活動拠点	16人	1 令和3年度事業報告(案)及び決算(案)について 2 監査報告について 3 理事の選任について 4 経理規程の一部改正について <u>報告事項</u> 1 令和3年度第4回評議員会の提案事項の決議結果について 2 栄区社会福祉大会について 3 送迎サービス車両の活用について 4 会員の退会について 5 会長の職務執行状況報告について	1 原案通り承認 2 原案通り承認 3 原案通り承認 4 原案通り承認
第2回 決議の省略 (書面開催)	23人	1 令和4年度予算の補正について 2 理事の選任について <u>報告事項</u> 1 評議員の選任について 2 第34回栄区社会福祉大会について 3 令和4年度社会福祉功労顕彰について 4 会員の退会について 5 会長の職務執行状況について	1 原案通り承認 2 原案通り承認
第3回 12/15 (木) 栄区福祉保健活動拠点	13人	<u>報告事項</u> 1 運転ボランティアによる送迎サービス事業の終了について 2 保有個人データの開示等の請求に関する規程の改定について 3 会員の入会について 4 令和4年度第2回評議員会の提案事項の決議結果について 5 令和4年度部会・分科会・委員会等活動報告及び今後の予定について 6 第34回社会福祉大会について 7 会長の職務執行状況報告について	

第4回 3/27(月) 栄区福祉保健活動拠点	19人	1 令和4年度予算の補正について 2 令和5年度事業計画(案)及び予算(案)について 3 会員規程の一部改定について <u>報告事項</u> 1 役員等賠償責任保険契約について 2 会員の入会について 3 会長の職務執行状況報告について	1 原案通り承認 2 原案通り承認 3 原案通り承認
------------------------------	-----	--	----------------------------------

**監事会 <法人業務並びに財産執行状況の管理監督>**

日・場所	出席数	議 題	結果
第1回 5/23(月)	3人	1 令和3年度事業報告並びに決算報告について 2 監事候補者の同意について	業務執行、経理、財産の管理状況は適正と認められた。

**(2) 部会・分科会の開催**

部会<法人運営の重点事項の検討>

部会	実施日および主な内容
<b>専門機関部会</b> ・高齢者支援分科会 ・子育て支援分科会 ・障害者支援分科会 ・地域支援施設分科会 ・専門機関分科会	5月<書面開催> ・栄区社会福祉協議会 理事並びに評議員候補者の選出について
<b>当事者団体部会</b> (当事者団体分科会)	7/1(金)・令和3年度事業報告および令和4年度事業計画について ・団体からの近況報告 ・分科会の年間計画について ・パラフェスタについて(高齢障害支援課より説明)
	12/3~ 【障害者週間キャンペーン】 (再掲Ⅱ-2-(1))

分科会 <区社協の特定課題の議論、会員間の情報交換>

分科会	実施日および主な内容
<b>民生委員児童委員分科会</b> (民児協定例会)	4/14(木) ・生活福祉資金償還残高のお知らせについて
	5/12(木) ・「栄区フードパントリー」について
	6/9(木) ・「第3回栄区フードパントリー」の開催に伴う周知へのご協力について
	7/14(木) ・生活福祉資金償還残高のお知らせについて ・「赤い羽根共同募金運動」の実施に伴う街頭募金への協力について
	9/8(木) ・令和4年度「赤い羽根共同募金」街頭募金について
10/13(木)・民生委員・児童委員の活動に対する意識や相談相手に関するアンケートの実施について ・令和3年度「生活福祉資金借受世帯支援記録票整備状況報告」の提出について ・民生委員一斉改選に伴う「生活福祉資金借受世帯の引継ぎの実施について」のお渡しについて ・「第3回栄区フードパントリー」報告	

	<ul style="list-style-type: none"> <li>・生活福祉資金償還残高のお知らせについて</li> <li>・「年末たすけあい助成金」実施のお知らせ</li> <li>・第34回 栄区社会福祉大会の開催について</li> <li>・ボランティア情報紙「そら」119号の送付について</li> </ul>
	11/10（木）・「障害者キャンペーン」の実施について
	12/8（木） <ul style="list-style-type: none"> <li>・新任民生委員研修について</li> <li>・生活福祉資金貸付事業ハンドブックの配付について</li> <li>・街頭募金活動へのお礼ならびにご報告</li> </ul>
	1/12（木） <ul style="list-style-type: none"> <li>・栄区社会福祉協議会 民生委員児童委員分科会正副分科会長（理事・評議員候補者）並びに委員会委員の選出について</li> <li>・令和4年度生活福祉資金民生委員活動費について</li> <li>・「第4回栄区フードパントリー」について（御礼とご報告）</li> </ul>
	2/9（木） <ul style="list-style-type: none"> <li>・令和4年度生活福祉資金新任民生委員研修のDVD貸出・動画公開について</li> </ul>
<b>地区社協分科会</b>	4/14（木） <ul style="list-style-type: none"> <li>・令和4年度地区社協活動費・助成金交付予定について</li> <li>・令和4年度栄区社協事業計画説明</li> <li>・地区社協状況書の作成について</li> <li>・栄区内での食支援について</li> <li>【意見交換】令和4年度の各地区重点取組みについて</li> </ul>
	6/9（木） <ul style="list-style-type: none"> <li>・令和3年度栄区社協事業報告説明</li> <li>・第3回栄区フードパントリーについて</li> <li>・令和4年度社会福祉大会および福祉功労者表彰について</li> <li>【意見交換】地区でのフードパントリーについて</li> </ul>
	10/13（木） <ul style="list-style-type: none"> <li>・第34回栄区社会福祉大会について</li> <li>・栄区フードパントリー第3回報告および第4回について</li> <li>・第7回よこはま地域福祉フォーラムについて</li> <li>・令和4年度地区社協研修について</li> <li>【意見交換】コロナ禍での各地区の取組みについて</li> </ul>
	2/9（木） <ul style="list-style-type: none"> <li>・栄区フードパントリーについて</li> <li>・次期分科会長・委員等の選出について</li> <li>・令和4年度活動内容振り返り・令和5年度分科会活動について</li> <li>・令和4年年度地区社協研修について</li> <li>【意見交換】次年度の取組みに向けて</li> </ul>
<b>地区社協分科会 事務局長会議</b>	4/28（木）、6/23（木）、9/20（火）、10/27（木）、2/24（金） 年5回開催 <ul style="list-style-type: none"> <li>・情報交換（団体助成、各地区の活動状況、地区社協運営 等について）</li> </ul>
<b>地区社協新任役員研修</b>	6/24（金） 開催（再掲I-2）
<b>地区社協研修</b>	3/2（木） 開催（再掲I-2）
<b>自治会町内会分科会 （区連会）</b>	4/20（水） <ul style="list-style-type: none"> <li>・令和4年度日赤活動資金及び区社協協力金への協力について</li> </ul>
	6/20（月） <ul style="list-style-type: none"> <li>・「第3回栄区フードパントリー」周知チラシの掲示について</li> </ul>
	7/20（水） <ul style="list-style-type: none"> <li>・赤い羽根共同募金「さかえ区だより」全戸配付について</li> <li>・「さかえ区社協だより第56号」全戸配布について</li> </ul>
	9/20（火） <ul style="list-style-type: none"> <li>・令和4年度日本赤十字社栄区地区委員会地区募集費及び活動費、区社</li> </ul>

	<p>協協力金還付金、共同募金会栄区支会配布手数料について</p> <ul style="list-style-type: none"> <li>・令和4年度日本赤十字社活動資金・区社協協力金結果報告書について</li> <li>・令和4年度赤い羽根共同募金運動への協力について</li> </ul>
	<p>10/20（木）・「年末たすけあい助成金」実施のお知らせ</p> <ul style="list-style-type: none"> <li>・令和4年度「障害者週間」ポスターの掲示について</li> <li>・「年末たすけあい助成金」実施のお知らせ</li> <li>・「栄区フードパントリー」第3回報告及び第4回の周知について</li> </ul>
	<p>1/20（金）・「第4回栄区フードパントリー」について（御礼とご報告）</p> <ul style="list-style-type: none"> <li>・第34回栄区社会福祉大会 講演会「みんないっしょ」の配信について</li> <li>・「さかえ区社協だより第57号」全戸配付について</li> <li>・「第24回ようこそ・であい広場」周知チラシの掲示について</li> <li>・令和4年度「赤い羽根共同募金」募金実績中間報告について（報告）</li> </ul>
	<p>2/20（月）・令和4年度赤い羽根共同募金の報告ならびに令和5年度各種団体募金等の目標額及び会費について</p> <ul style="list-style-type: none"> <li>・栄区社会福祉協議会 自治会町内会分科会正副分科会長、理事候補者ならびに各種委員会委員の選任について</li> <li>・福祉関係団体役員・委員の推薦について</li> </ul>
ボランティア・市民活動 団体分科会	<p>5/9（火）・令和3年度事業報告、令和4年度事業計画について</p> <ul style="list-style-type: none"> <li>・令和4年度ボランティア・市民活動団体分科会の取組について</li> <li>・今年度各団体の活動について情報共有</li> <li>・情報交換</li> </ul>
	<p>9/12（月）・令和4年度ボランティア・市民活動団体分科会研修会について</p> <ul style="list-style-type: none"> <li>・グループワーク（今後のグループワークにて取り上げたいことについて）</li> <li>・情報共有</li> </ul>
	<p>11/14（月）・令和4年度ボランティア・市民活動団体分科会研修について</p> <ul style="list-style-type: none"> <li>・さかえ区民まつりぼらんていあ村の報告について</li> <li>・情報共有</li> </ul>
	<p>【ぼらんていあ村】</p> <p>ボランティア・市民活動団体分科会の会員のうち9団体が、栄区民まつりで団体のPRとボランティア活動の啓発を行う「ぼらんていあ村」に参加しました。</p> <p>ぼらんていあ村実行委員会 6/27・9/12・10/17・11/14</p>
	<p>12/23（金） 第1回研修会</p> <ul style="list-style-type: none"> <li>・テーマ：「SNSの活用について」</li> </ul> <p>講師：認定NPO法人こまちぶらす 大塚 朋子氏</p>
	<p>1/27（金） 第2回研修会</p> <p>テーマ：「ロボテラス視察研修」</p> <p>場所：公益財団法人湘南産業振興財団 ロボテラス</p>
	<p>2/6（月）・令和4年度ボランティア・市民活動団体分科会報告</p> <ul style="list-style-type: none"> <li>・令和5年度ボランティア・市民活動団体分科会計画案</li> <li>・役員改選について</li> </ul>

	3月アンケート実施 今後分科会内容を検討するためのアンケート実施。回答数 10 団体
	8月＜書面開催＞ ・副分科会長、評議員候補者の選出について
福祉関係団体分科会	9月＜書面開催＞ ・評議員候補者の推薦について
地域福祉関係団体部会	8月＜書面開催＞ ・欠員に伴う評議員候補者の推薦について
	3月＜書面開催＞ ・評議員候補者の推薦について
高齢者支援分科会	7月＜書面開催＞ ・副分科会長の選出について ・評議員候補者の選出について
	2/21（火）第2回分科会 ・副分科会長の選出について ・次期理事の選出について ・区社協事業の紹介
学識経験者部会	8月＜書面開催＞ ・理事候補者の推薦について
	2月＜書面開催＞ ・理事候補者の推薦について ・評議員候補者の推薦について
地域支援施設分科会 (ケアプラザ所長会)	4/28（木）・区社協アカウントによる ZOOM の運営延長について
	5/26（木）・事故防止に向けた取組について
	6/30（木）・第3回栄区フードパントリーの開催について
	8/25（木）・地域ケアプラザ向け福祉教育研修への参加について
	9/29（木）・栄区フードドライブへの協力依頼について
	10/31（月）・第3回栄区フードパントリー報告及び第4回開催に伴う周知協力について ・栄区障害者週間キャンペーン実施に伴う協力について
	11/24（木）・運転ボランティアによる外出支援サービス事業の終了について
	1/26（木）・「第4回栄区フードパントリー」について(御礼と報告)

(3) 各種委員会の開催

委員会名	日時	主 な 議 題
評議員選任・解任委員会	6/7 (火)	1 評議員の選任について
	9月 <書面開催>	1 評議員の選任について
	3月 <書面開催>	1 評議員の選任について
広報編集委員会 (再掲Ⅴ-2-(1))		
ボランティアセンター運営委員会 (再掲Ⅲ-1-(5))		

(4) 災害時対応 (再掲Ⅲ-1-(6))

2 区社協活動財源の確保 【重点】

(1) 区社協活動財源の確保

会員

ア. 正会員

会員数：357 (令和5年3月31日現在)

イ. 賛助会員

社会福祉協議会の基盤整備と地域福祉活動の推進を図るために、安定した自主財源の確保を目的に、賛助会費の募集を行いました。

個人賛助会費 (一口1,000円)

[個人賛助会員数]

個人：170口 170,000円

法人賛助会費 (一口5,000円)

[法人賛助会員名簿 (順不同 敬称略)]

法人：49口 245,000円

総合福祉 ツクイ 横浜栄	株式会社 シーケン	株式会社 田中造園
有限会社 久保田塗装工業所	株式会社 肥後石材	株式会社 さくら住宅
株式会社 機設エンジニアリング工業	鈴木医院	有限会社 泉製作所
有限会社 垣内動物病院	有限会社 木村義肢工作研究所	有限会社 天正商事
有限会社 越智産業	有限会社 みのくち	有限会社 山下工務店
有限会社 山食	有限会社 よろい	有限会社 根本自動車工業
税理士法人 横浜税務会計	飯島幼稚園	宗教法人 正安寺
正翁寺	本郷台キリスト教会	ミスギ薬局
東3冷凍機株式会社	医療法人若竹クリニック	小規模多機能事業所「晴」
みながわ内科クリニック	石井造園株式会社	鍛冶ヶ谷カトリック幼稚園
有限会社 すずらん薬局 若竹店	有限会社 天神薬局	



### 3 第4期栄区地域福祉保健計画の推進 【重点】

#### (1) 栄区域福祉保健計画（さかえ・つながるプラン）の推進

区役所、地域ケアプラザ、地区社協、民生委員児童委員、自治会・町内会、ボランティアグループ、施設など様々な福祉活動を行っている機関・団体と連携しながら事業を推進しました。

名称	日時	主な内容
栄区地域福祉保健計画 策定・推進会議	6/24（金） ZOOMにて	<ul style="list-style-type: none"> <li>・第4期栄区地域福祉保健計画取組みについて</li> <li>・第4期地区別計画推進について</li> </ul>
	9月 <書面開催>	<ul style="list-style-type: none"> <li>・第4期さかえつながるプラン素案に対する区民意見募集の実施結果について</li> <li>・第4期さかえ・つながるプラン</li> <li>・第4期さかえ・つながるプラン[概要版]</li> <li>・地域包括ケアシステム「栄区行動指針」の改訂について</li> <li>・令和4年度さかえ・つながるフォーラムについて</li> </ul> ※栄区ウェブページに資料を掲載
地域福祉保健計画地域 支援研修	11/2（木） オンライン研修	<ul style="list-style-type: none"> <li>・区地域福祉保健計画事務局担当者向け研修 ～チームづくりを考える～</li> </ul> <b>【講師】</b> 愛知東邦大学 人間健康部 教授 西尾敦史氏
	2/17（金）	地域支援フォーラム～個別支援と地域のチカラ～ <b>【講師】</b> 武蔵野大学 人間学部 社会福祉学科 教授 渡辺 裕一氏 ・事例発表（上郷西地区・上郷東地区）

#### (2) 区計画

区役所と適宜事務局会議を開催し、主に第4期計画策定、さかえ・つながるフォーラムの実施、地域福祉保健計画地域支援研修について検討しました。

#### (3) 地区別計画（再掲Ⅰ－1－（3））

#### (4) 地域情報と課題の共有

地区支援チームの一員として、地区支援リーダー会議、地区支援チーム会議への参画、地域ケアプラザ所長会への参加等により、情報及び課題の共有、地区の現状に応じた取組などを行いました。また、栄区セーフコミュニティ推進協議会の高齢者安全対策分科会や災害安全対策分科会等へ参加しました。

## Ⅸ 福祉関係団体への運営協力・支援

区社協が事務局を担っている福祉関係6団体に協力しました。

- ① 社会福祉法人神奈川県共同募金会横浜市栄区支会
- ② 日本赤十字社神奈川県支部横浜市地区本部栄区地区委員会
- ③ 栄保護司会
- ④ 栄区更生保護女性会
- ⑤ 栄区更生保護協会
- ⑥ 栄区遺族会

## 令和4年度 善意銀行預託者一覧表【別表1】

配分希望先：社会福祉 件数：25件  
 金品寄託 24件(うち、郵券1件) 総計；822,159円

(敬称略)

No.	受付日	お名前	No.	受付日	お名前
1	4/15	石橋 喜代子	9	12/28	大船ルーテル教会学校
2	4/20	本田 桂子	10	1/10	石橋 喜代子
3	5/13	石橋 喜代子	11	3/10	伊藤 猛
4	8/25	神奈川県建設 一般労働組合 横浜戸塚支部	12	3/19	上郷西ぬくもり実行委員会
5	9/13	石橋 喜代子	13	3/22	石橋 喜代子
6	11/8	社協窓口募金箱	14	3/24	石橋 喜代子
7	12/5	神奈川県建設 一般労働組合 横浜戸塚支部	15	3/31	鈴木 カズ子
8	12/22	石橋 喜代子			匿名 9件

物品寄託 1件 (ペーパークラフト、色鉛筆セット)

(敬称略)

No.	受付日	お名前
1	10/12	一般財団法人 ポケモン・ウィズユース財団

令和4年度さかえ ふれあい助成金配分状況【別表2】

区分	NO.	団体名	決定額	財源
要 援 護 者 支 援 区 分	1	庄戸の元気づくり	400,000	市社協補助金
	2	サロン どんぐり	80,000	市社協補助金
	3	なごみ会	50,000	市社協補助金
	4	学習を支援する会	80,000	市社協補助金
	5	子育て喫茶「げんき」	120,000	市社協補助金
	6	こども広場 モーリーズ	90,000	市社協補助金
	7	あおば	65,000	市社協補助金
	8	いたちカフェ	80,000	市社協補助金
	9	かさま・つながるプラン サロン (Bブロック)	80,000	市社協補助金
	10	桂公田町会おしゃべりサロン	80,000	市社協補助金
	11	カフェ みどり	40,000	年末たすけあい
	12	公田山百合会	80,000	市社協補助金
	13	サロン・かみの	70,000	年末たすけあい
	14	サロン・ド・アイ	64,000	年末たすけあい
			16,000	市社協補助金
	15	サロン「ぷらっとオアシス」	80,000	市社協補助金
	16	サロン・ふれあい	45,000	年末たすけあい
	17	三水会	80,000	年末たすけあい
	18	世代交流サロンひだまり実行委員会	80,000	市社協補助金
	19	そよかぜスリーAの会 ふれんどワンダーサロン	80,000	市社協補助金
	20	とうぶ花みずきの会	80,000	市社協補助金
	21	豊田男塾	80,000	市社協補助金
	22	中野・富士見 ふれあいサロン	65,000	市社協補助金
	23	なでしこサロン	80,000	市社協補助金
	24	ぬくもり こすがや	80,000	市社協補助金
	25	ハイツ 集い処	40,000	市社協補助金
	26	ひまわりカフェ	80,000	年末たすけあい
	27	富士見台気楽なサロン	32,000	市社協補助金
			32,000	年末たすけあい
	28	本郷台自治会ふれあいサロン	80,000	年末たすけあい
29	実菅会	50,000	年末たすけあい	
30	みんなの居場所「カフェ・かみの」	50,000	年末たすけあい	

区分	NO.	団体名	決定額	財源
要 援 護 者 支 援 区 分	31	みんなの広場 たけのこ	80,000	年末たすけあい
	32	みどり会	80,000	年末たすけあい
	33	コスモス会	80,000	年末たすけあい
	34	たまり場こすがや	80,000	年末たすけあい
	35	花みずきの会	80,000	年末たすけあい
	36	ふれあい昼食会	80,000	年末たすけあい
	37	親子カフェ にじいろ	50,000	年末たすけあい
	38	子育てサロン の〜びのび 運営委員会	60,000	年末たすけあい
	39	子ども広場「さくらんぼ」	70,000	年末たすけあい
	40	長沼ことぶきサロン	38,000	年末たすけあい
	41	鍛冶ヶ谷・ローレル地区ふれあいサロン	40,000	年末たすけあい
	42	ミニボラ 桂台	80,000	市社協補助金
	43	飯島お手伝い隊	160,000	市社協補助金
	44	いの山プラチナ会生活応援チーム	98,000	市社協補助金
	45	NPO 法人 さかえ・まごころの会	160,000	市社協補助金
	46	ちょいサポ尾月	80,000	市社協補助金
	47	湘南ハイツお助け隊	40,000	市社協補助金
	48	配食サービスの会 みつ葉	270,000	市社協補助金
	49	配食サービス グループ「ゆう」	240,000	市社協補助金
	障 害 児 者 支 援 者 区 分	50	らら・むーぶ 栄	350,000
51		書道サークル きらら	100,000	共同募金一般
52		HOPE.BC	100,000	共同募金一般
53		本郷 Y ランナーズ	60,000	共同募金一般
54		希望の会	40,000	共同募金一般
55		さかえ会	60,000	共同募金一般
56		豊田青年学級	60,000	共同募金一般
57		横浜市栄区視覚障害者福祉協会	45,000	共同募金一般
58		グループホームマンボウ	50,000	共同募金一般
59		音声訳ボランティアの会 COSMOS	50,000	共同募金一般
60		手話サークル 希	50,000	共同募金一般

区分	NO.	団体名	決定額	財源
福祉のまちづくり区分	61	栄おもちゃ病院	40,000	共同募金一般
	62	湘南桂台みどりの会	40,000	共同募金一般
	63	特定非営利活動法人 こだちの会	40,000	共同募金一般
	64	パソコンぼらんていあ e-プラザ	40,000	共同募金一般
	65	パソボラ横浜	40,000	共同募金一般
	66	荒井沢緑栄塾楽農とんぼの会	30,000	共同募金一般
	67	おと工房ぽりま	30,000	共同募金一般
	68	栄区子ども会連絡協議会	30,000	共同募金一般
	69	特定非営利活動法人 みちくさみち	30,000	市社協補助金
新 規 立 上 げ	70	ファーム・赤とんぼ	24,000	市社協補助金
			16,000	年末たすけあい