

◆令和3年度横浜市栄区社会福祉協議会 事業報告

頁数

I	小地域活動の推進・支援	
1	身近な地域のつながり・支えあい活動推進事業	2
2	地区社協支援	3
3	生活支援体制整備事業の取り組み	3
II	福祉ニーズのある区民への支援	
1	青少年の育成支援	6
2	障害児・者支援	6
3	高齢者支援	7
4	送迎サービス事業	7
5	移動情報センター事業	7
6	社会福祉法人・施設による地域貢献活動の支援	9
III	ボランティア活動の推進・支援	
1	ボランティアセンター事業	10
2	福祉教育の推進	11
IV	総合相談	
1	総合相談事業	13
2	権利擁護事業	13
3	各種福祉援護事業	15
V	広報啓発事業	
1	福祉のまちづくりの推進	16
2	福祉の情報発信	16
VI	助成金配分事業	
1	善意銀行の運営	17
2	さかえ ふれあい助成金事業	17
3	独自の助成金事業	17
VII	福祉保健活動拠点の運営	
1	拠点の管理・運営	18
2	ボランティアセンター事業（再掲）	19
VIII	法人運営	
1	事業推進体制の基盤	20
2	区社協活動財源の確保	24
3	第4期栄区地域福祉保健計画の推進	25
IX	福祉関係団体への運営協力・支援	
	①社会福祉法人神奈川県共同募金会横浜市栄区支会	26
	②日本赤十字社神奈川県支部横浜市地区本部栄区地区委員会	
	③栄保護司会	
	④栄区更生保護女性会	
	⑤栄区更生保護協会	
	⑥栄区遺族会	

参考資料

【別表1】	善意銀行預託者一覧表	27
【別表2】	さかえ ふれあい助成金配分状況	28

I 小地域活動の推進・支援

1 身近な地域のつながり・支えあい活動推進事業 【重点】

【財源：(補助金・会費) 51 千円[109 千円]】

制度の狭間で必要な支援に結びついていない人や孤立しがちな人を早期に発見し支えるために、住民一人ひとりの生活課題に向き合い、その課題解決に向けて、地域ケアプラザとの連携を強化し、地域住民を主体とした見守りや支えあいの仕組みづくりに取り組みました。

(1) 地域ケアプラザや関係機関との連携

- | | |
|--|------|
| ①地域ケアプラザ個別ケースカンファレンス・地域支援会議等に参加し、
個別ニーズの把握や地域課題の共有・解決に向けての検討を行う | 6 地区 |
| ②地域ケア会議を活用し、個別ニーズから地域課題へのつながりを行う | 7 地区 |
| ③地域福祉保健計画地区支援チーム会議でニーズ情報の共有を行う | 7 地区 |
| ④個別ケースのカンファレンス実施・参加 | 19 件 |

(2) 職員間での地域情報や課題の共有

各種事業で受けた相談内容について、区社協職員間で定期的に共有、検討しました。

(3) 地域のネットワーク活動等への参画

日常生活圏域での生活課題を把握し、課題解決の仕組みづくりを構築するために開催される会議や協議体、地域福祉保健計画における地区別計画の推進を図るため、各地区で開催される会議に参加し働きかけを行いました。

(4) 食支援を通じた地域のつながりづくり

新型コロナウイルス感染症の影響により、失業や減収が続き経済的に困窮している世帯を支援するため、7地区社会福祉協議会と共催で「栄区フードパントリー」を開催しました。食料の提供だけでなく、地域とのつながりづくりや困りごとの把握ができるよう工夫し、フードパントリーをきっかけとして新たな相談に繋がったケースもありました。

開催にあたり、地域住民の皆さま、高齢者・障害者支援施設、企業、農家の皆さまなどから食料品・野菜・日用品等、たくさんのご寄付をいただきました。

【概要】

①第1回栄区フードパントリー

開催日時：令和3年12月18日(土) 10時～12時

参加者：90世帯 ※うち9世帯には区社協職員や民生委員等が訪問しお届け

寄付：総数 2,743 点 総重量 約 400 kg

②第2回栄区フードパントリー

開催日時：令和4年2月19日(土) 10時30分～12時

参加者：131世帯 ※うち13世帯には民生委員等が訪問しお届け

寄付：総数 1,416 点 総重量 約 290 kg

2 地区社協支援 【重点】

【財源：(補助金・共同募金・会費) 1,390 千円[1,799 千円]】

地区社会福祉協議会 活動費助成	6月	1 地区社協活動費（市社協）交付（申請方式） ・ 5万円×7地区＝35万円 2 地区社協福祉推進事業助成金（区社協）交付 ・ 基本事業分 12万円×7地区＝84万円 ・ 選択事業分 20万円（5地区10事業）
地区社協研修	12/9	参加者：地区社協会長、副会長、事務局長 15名 個別の事例を用いたグループワークを行うことで、地区社協の目的・役割を再確認し、地区社協同士で意見交換できる機会としました。
赤い羽根共同募金 街頭募金への協力	11/15	地区社協活動費の助成金財源となっている共同募金の街頭募金運動に協力しました。

3 生活支援体制整備事業の取り組み 【重点】

【財源：(受託金) 200 千円[200 千円]】

(1) 区域における生活支援体制整備事業の推進

①栄区生活支援体制整備推進会議：新型コロナウイルス感染症拡大防止のため中止

【予定していた内容】令和3年度の事業目標・取組について

②区役所との打合せ：年46回

【内容】区推進会議の議題検討、資料確認／生活支援コーディネーター連絡会の内容

区域での取組について／サービスBについて／生活支援コーディネーターの取組状況の共有

(2) 多様な主体とのネットワーク構築

①移動販売

買い物に不便を感じる地域住民の相互交流の場が減少している地域に移動販売車両を住民・企業・専門機関が協働で運行することで、買い物を通した生活の充実と新たなコミュニティの創出（つながり）を目的としています。住民同士の見守りはもちろん、専門機関が関わることで強固な見守り体制となっています。

今年度は11か所の地域で新たに運行が始まり、栄区内で7地区19か所の運行となりました。

移動販売一覧

【令和4年3月末現在】

地区	場所	開催曜日	開催時期
豊田地区	ダイアパレスワンダースケープ	金曜日 15:30～	令和2年7月～
	飯島団地	木曜日 15:30～	令和3年5月～
笠間地区	かさまゆうわ館横広場	水曜日 10:15～	令和3年6月～
	第3大船パークタウン	土曜日 10:30～	令和3年7月～
	青木神社駐車場	月曜日 14:30～	令和3年11月～
	リエゾン笠間（第3週のみ）	火曜日 13:30～	令和3年7月～
小菅ヶ谷地区	本郷台サンハイツ	月曜日 15:20～	令和4年1月～
	少年広場	水曜日 14:30～	令和4年2月～
	小菅ヶ谷第4公園	水曜日 15:15～	令和4年2月～
本郷中央地区	花籠公園	月曜日 10:15～	令和3年7月～
	クロスハート栄・横浜	月曜日 12:10～	令和元年7月～
	公田ハイツ	月曜日 11:30	令和2年12月～

本郷第三地区	虻名公園	木曜日 10:40～	令和3年8月～
	鍛冶ヶ谷西公園	木曜日 14:20～	令和3年9月～
上郷西地区	上郷西ヶ谷ハイツ	金曜日 10:15～	令和元年11月～
	上郷西ヶ谷団地	金曜日 14:15～	令和元年11月～
上郷東地区	庄戸第三北公園	火曜日 10:15～	令和2年9月～
	東上郷第二公園	金曜日 11:10～	令和2年11月～
	野七里第二、四公園	月曜日 11:00～	令和2年2月～

さらに、コロナ禍で活動（販売）場所が減少した障害福祉事業所の新たな活動の場所とすることができ、日頃の地域住民、障害施設、当事者との交流の場となっています。（5事業所8か所）

障害福祉事業所

	事業所名	会場
1	かつら工房・サンライズ	上郷西ヶ谷団地
2	わーくくらぶ・さかえ	上郷西ヶ谷団地、上郷西ヶ谷ハイツ
3	地域活動ホーム サポートセンター径	クロスハート栄・横浜、公田ハイツ
4	ル・プリ SELP・杜	庄戸第三北公園、東上郷第二公園
5	パン屋のオヤジ	花籠公園

②タクシー会社との取り組み

○「乗り合いタクシーでGO!」と「タクシーの見守り事業」

「乗り合いタクシーでGO!」はサロンや買い物など同じ目的地へ行くために、ご近所や仲間同士で乗り合う仕組みです。

「タクシー見守り事業」はタクシー会社が日頃業務の中で、タクシーを利用している地域の高齢者を見守り、異変に気づいた際に専門機関へ連絡する仕組みです。

日常の身近な移動手段としてサロンや買い物などにタクシーを活用することで、外出の機会を増やすことが可能となります。タクシーの日常的な利用により、地域の方の顔を覚え変化に気づく「地域タクシー」として、タクシードライバーによる24時間365日途切れることのない緩やかな見守りが可能となります。

さらに専門職などと連携することにより、強固な見守り体制作りの実現につながります。

「乗り合いタクシーでGO!」と「タクシーの見守り事業」2つの仕組みを同時に活用することで持続可能な仕組みとなります。

この取り組みの愛称として「あいタク」としました。

○タクシー見守り事業「高齢者の見守りに関する協定」

令和3年12月に締結しました。

【目的】

日頃からの業務の中で地域の高齢者を見守りながら、タクシー利用者の異変や異常を発見した際に専門機関への連絡を行うことで、高齢者の安全・安心な暮らしに貢献することを目的とする。

【締結者】 栄区役所、カナガワ交通株式会社イースタンタクシー、株式会社ケイサンタクシー栄営業所、栄区社会福祉協議会

【協力】 栄区内7地域ケアプラザ

③ 3区合同体制整備連絡会（中区・磯子区・栄区）

各区役所及び区社協が集まり、買い物支援、移動手段についての検討をしました。

年4回（4/26、6/30、11/17、2/15）

④ 区域を越えた協議体及び意見交換会（中区・磯子区・栄区）

高齢者の移動手段について、協議体において、各区役所及び区社協とタクシー会社が具体的な連携策についての検討をしました。

また、区社協とタクシー会社が次年度の取組等について意見交換会を行いました。

協議体 年2回(7/9、12/9)

意見交換 年1回(3/4)

(3) 生活支援コーディネーター連絡会の開催

生活支援コーディネーター連絡会	原則、毎月第4火曜日	区内地域ケアプラザ（7館）の生活支援体制整備事業を推進するために定期的に連絡会を開催し、情報交換や検討を行いました。 ・各種制度・施策について ・健康福祉局推進会議の報告 ・協議体について ・移動販売、移送、送迎について 等
-----------------	------------	--

(4) ちょこっとボランティア連絡会の開催

ちょこっとボランティア連絡会	新型コロナウイルス感染症拡大防止のため中止	区内のちょっとした困り事に対する支援を行っている団体の連絡会。認知症の理解や高齢者の見守りポイントについての講義、団体同士の意見交換を行います。
----------------	-----------------------	--

(5) 横浜市介護予防・生活支援サービス補助団体への支援

①横浜市介護予防・生活支援サービス補助団体への運営支援および定期的な訪問

②横浜市介護予防・生活支援サービス補助金申請希望団体へ随時相談対応

Ⅱ 福祉ニーズのある区民への支援

1 青少年の育成支援

(1) 関係機関との連携

子育て支援団体連絡会	年3回 分科会、研修会を含む	地域の子育てを取り巻く福祉課題、コロナ禍における各団体の取組についての共有・検討と子育て支援関係団体の連携を目的として開催されました。
さかえっ子の笑顔ひろげ隊事務局打合せ	年6回	セーフコミュニティ(児童虐待防止対策分科会)の取組のひとつとして、主任児童委員、地域子育て支援拠点、区役所、社協が事務局となり、取組内容の検討を行いました。 ・本郷台駅前リビングを活用し、虐待防止啓発グッズを配布。 ・中学生を対象としたアンケートを実施。いのちの大切さを伝えるため、アンケートで挙げた質問に対し、育児中の親御さんが回答するインタビュー動画を作成しました。「いのちの授業」として中学生に見てもらおう予定でしたが、新型コロナウイルス感染症の影響で中止となりました。

(2) 学齢期、子ども居場所活動団体の支援 【重点】

子ども居場所活動団体連絡会	新型コロナウイルス感染拡大防止のため中止
---------------	----------------------

2 障害児・者支援

【財源：(会費・共同募金) 136 千円[74 千円]】

(1) 障害者週間キャンペーン	12/3～12/9	「障害者週間」と障害者福祉をより理解することを目的に、当事者団体分科会、障害者支援分科会合同で実施しました。 ・街頭キャンペーン 12/3 実施場所：本郷台駅前広場 参加団体：9 団体 参加者数：37 名 内容：啓発リーフレット・ポケットティッシュ(1,250 部)の配布 ・啓発リーフレット・ポケットティッシュ(1,750 部)をパラフェスタや学校にて配布、区内施設等で配架 ・区内小・中・高校等への PR 11/1～ 配布先数：26 ヶ所 内容：ポスター掲示依頼、福祉教育紹介など ・栄区内自治会町内会への PR 内容：掲示板へのポスターの掲示
(2) 栄区自立支援協議会との連携	毎月 第2火曜日	栄区内の障害者施設の担当者が毎月集まり、支援のあり方の検討、地域課題の共有、情報交換等を通じて連携を図りました。5つの作業部会(子ども部会、精神部会、出前講座部会、生活を考える会、相談支援部会)を作り、テーマごとの課題にも取り組みました。 参加機関：区内障害関係施設・団体、相談機関等 55 団体

3 高齢者支援

(1) 高齢者施設間の連携と PR 活動

例年開催しているさかえ福祉フェスタ等については、新型コロナウイルス感染拡大防止の観点から、開催を見合わせました。

4 送迎サービス事業 【財源：(受託金・利用料・寄付金) 1,829 千円[2,910 千円]】

(1) 外出支援サービス事業・送迎サービス事業

通常の交通手段により移動することが困難な要援護者に対する送迎サービスをボランティアの協力を得て区社協所有の送迎専用車両により実施しました。また、11月からは市域で始めた UD タクシーを使ったモデル事業を活用してコーディネートを行ないました。

稼働日(平日の9時~17時)	3年度	243日	2年度	170日
送迎件数	内訳	152件	2年度	103件
	外出支援サービス事業(委託事業)	72件		
	送迎サービス事業(区社協事業)	63件		
	タクシーモデル事業利用	17件		
利用者登録数		86名	2年度末	87名
使用車両台数		2台	2年度	2台
送迎ボランティア登録数		3名	2年度末	3名
事故件数		0件	2年度	0件

(2) 送迎ボランティア研修会

「運転者の個別実車研修」 9/8、9/9、11/5 参加者：3名

(3) 送迎サービス車両の活用

区内の送迎事業をともに担う「移動サービス W. Co らら・むーぶ・栄」(本会会員)に、送迎サービス車両「アサヒ号」(1台)を譲渡しました。

5 移動情報センター事業

(1) 相談窓口での相談調整・ニーズの発掘 【財源：(受託金・補助金) 9,859 千円[9,597 千円]】

障害のある人の外出や移動に関する事業者情報を一元的に集約し、通学、通所、余暇などの移動ニーズに合わせて依頼者と事業所等とのコーディネート事業を実施しました。

①相談数

相談者/相談手段	電話	メール	来所	ボランティア経由	合計
本人・家族	31	2	16	0	49
学校	1	0	0	0	1
区・相談支援機関	34	0	0	0	34
通所施設	1	0	0	0	1
ヘルパー事業所	0	0	0	0	0
ガイボラ・ガイボラ事務取扱団体	0	0	1	0	1
地域の支援者 (民生委員等)	0	0	0	0	0
支援者希望	0	0	0	0	0
他区社協	1	0	0	0	1
その他	2	0	1	0	3
合計	70	2	18	0	90

②相談内容と障害種別

相談内容／種別	身体	知的	精神	複数	その他	合計
通院等	1	0	1	1	2	5
余暇	5	2	3	3	0	13
通学	0	20	2	3	2	27
通所	0	16	0	4	0	20
急を要する移動	0	0	0	0	0	0
制度の説明	1	9	1	5	4	20
その他	2	1	2	0	0	5
合計	9	48	9	16	8	90
児童（18歳未満）	0	27	2	6	6	41
成人（18歳以上）	9	21	7	10	2	49

③調整・活動件数

調整対象／調整手段	電話	メール・FAX	来所	訪問	合計
本人・家族	381	73	51	2	507
学校	39	6	1	0	46
区・相談支援機関	208	28	7	1	244
通所施設	7	0	0	0	7
ヘルパー事業所	354	36	0	0	390
福祉有償運送等	22	2	2	1	27
ガイドボラ・事務取扱団体	409	80	278	1	768
ボランティア・地域の支援者	14	0	9	2	25
支援志望者	1	0	0	0	1
他区社協	29	0	0	0	29
その他	13	1	2	2	18
合計	1,477	226	350	9	2,062

(2) 移動支援ボランティアの発掘とネットワークづくり

ガイドボランティア事務取扱団体事業

ガイドボランティアの登録、活動の紹介、活動奨励金の支払いに関する事務とガイドボランティア支援対象者の登録、ガイドボランティアの紹介に関する事業を実施しました。

① ガイドボランティア登録

	登録者数
男性	18
女性	38
合計	56

②支援対象者登録

	登録者数
男性	27
女性	15
合計	42

③ガイドボランティア情報交換会、交流会 計2回

- ・11/2 ガイドボランティア情報交換会（A氏支援対象者） 参加者 4名
- ・9/15 ガイドボランティア交流会 参加者15名

(3) 移動情報収集状況

電話でのヒアリング実施。ヘルパー事業所、福祉有償運送等
5/19 合計 27 件

(4) 推進会議の開催 全 4 回

第 2 回：7/28 第 3 回：10/27 (栄区福祉保健活動拠点にて)
第 1 回、第 4 回は新型コロナウイルス感染拡大防止のため書面開催
主な議題 ・実績報告について ・ケース検討について
・ガイドボランティアについて

6 社会福祉法人・施設による地域貢献活動の支援

社会福祉法人の力を栄区の地域住民のために活かすことを検討し、地域のニーズや課題解決できる仕組みとすることを目的としています。

福祉施設の「地域における公益的な取組」についての一つとして～「食」でつながる新たな「絆」～栄区フードドライブを区内 9 の高齢者施設にて実施しました。

第 1 回：令和 3 年 12 月 1 日 ～ 令和 3 年 12 月 15 日

寄付数 総数 1,823 点 総重量 約 182.3 kg

第 2 回：令和 4 年 2 月 1 日 ～ 令和 4 年 2 月 15 日

寄付数 総数 688 点 総重量 約 93.7 kg

高齢者施設より寄付していただいた食品は「栄区フードパントリー」にて新型コロナウイルス感染症の影響により、失業や減収が続く経済的に困窮している世帯等へお渡しすることができました。

【詳細 I-1-(4) 掲載】

Ⅲ ボランティア活動の推進・支援

1 ボランティアセンター事業

【財源：(受託金・補助金等) 761 千円[436 千円]】

ボランティアに関するニーズや、ボランティア活動者の相談を受け、活動の場の紹介とボランティアを必要とする方々へのボランティアの紹介をおこないました。

(1) ボランティア相談・調整

①ボランティア登録

種別	新規登録者数		累計
	3年度	2年度	
個人登録	27	20	212
内訳) 男性	13	9	102
女性	14	11	110
グループ登録(人数)	5 (89)	4 (27)	206 (3,869)

②ボランティア依頼・調整・派遣

種別	依頼件数	紹介件数	調整中	調整 つかず	取り下げ	情報提供	紹介人数	調整数
児童	9	6	3	0	0	0	7	81
障害	11	8	1	0	2	0	229	85
高齢	60	45	6	1	6	2	1,366	305
外国人	2	2	0	0	0	0	2	27
限定せず	17	9	5	2	1	0	19	101
その他	16	11	2	1	1	1	137	99
合計	115	81	17	4	10	3	1,760	698

(2) ボランティアニーズの把握

施設等にボランティアの受け入れ状況をヒアリングしました。

(3) ボランティアに関する情報の提供

ボランティア情報紙 「そら」の発行	年3回発行	ボランティアや福祉に関する情報を広く区民に提供するためのボランティア情報紙「そら」を発行しました。 6月号 発行部数:2,000部 配布先:登録ボランティア(団体・個人) 賛助会員等 内 容:オンライン演奏ボランティアの紹介、ボランティア募集情報 10月号 発行部数:2,500部 配布先:登録ボランティア(団体・個人) 賛助会員等 内 容:ガイドボランティアについて 移動販売のボランティア募集について 2月号 発行部数 50,000部 配布先:全戸配布 内 容:ボランティアセンターの今、福祉功労受賞者の声 善意銀行について
	6月 10月 2月	
※全号、音声訳ボランティアグループCOSMOSの協力を得て、貸出用音声訳CDを作成しました。		

(4) ボランティアの育成・支援

傾聴ボランティア フォローアップ講座	10/27	傾聴ボランティアのモチベーションの維持・向上や知識・技術の習得のためフォローアップ講座を実施しました。 講師：湘南精神保健福祉士事務所 長見 英知 氏 参加者 23 名
傾聴ボランティア連 絡会	7/20	コロナ禍での傾聴ボランティア活動のための検討会を区内で傾聴活動しているボランティア団体と開催しました。 参加団体：3 団体 参加者：7 名
ちょこっとボランティア連絡会（再掲 I-3-(4)）		

(5) ボランティアセンター運営委員会

第 1 回運営委員会	8 月 ＜書面開催＞	委員長の選出について 令和 2 年度栄区ボランティアセンター事業報告について 令和 3 年度栄区ボランティアセンター事業 取組状況について
第 2 回運営委員会	3 月 ＜書面開催＞	令和 4 年度栄区ボランティアセンター事業計画について 令和 3 年度栄区ボランティアセンター事業 中間報告

(6) 災害ボランティア活動

横浜栄・防災ボラン ティアネットワークへ の支援	定例開催	栄区役所とともに、役員会、総会の運営を支援しました。 役員会 5 回・ 総会 1 回＜書面開催＞ 役員会：奇数月第 2 月曜日 栄区福祉保健活動拠点、区役所
関係者会議	3/10	横浜・栄防災ボランティアネットワークとともに、情報交換や災害ボラ ンティアセンター開設や運営について協議しました。

(7) 地域ケアプラザ地域活動交流コーディネーター連絡会の開催

地域活動交流コー ディネーター連絡会	毎月 第 2 水曜日	区内地域ケアプラザ（7 館）の地域活動交流事業を支援し、地域の課題 解決を効果的に進めるために定期的に連絡会を開催し、情報交換や検 討を行いました。 テーマ別に 2 班に分かれ、クロスロードゲームを取り入れた「防災教育 研修」、障害理解啓発事業「小さなアーティスト展」を実施しました。
-----------------------	---------------	--

2 福祉教育の推進

【財源：（補助金）111 千円[71 千円]】

(1) 福祉教育活動の相談調整

学校などからの相談に応じ、地域住民、福祉施設と連携して福祉教育・啓発を実施しました。

○小学校：8 件、中学校：0 件、その他：0 件

学校名	対象	実施月	テーマ	協力先・講師
公田小学校	教職員	7 月	障害理解	桂台地域ケアプラザ、 サポートセンター径、訪問の家「朋」、 横浜市多機能型拠点「郷」
小菅ヶ谷小学校	2 年生	12 月	発達障害理解	えびっど
上郷小学校	1, 2 年生	12 月	発達障害理解	えびっど

上郷小学校	6年生	12月	福祉の仕事について	桂台地域ケアプラザ、栄区福祉保健課
豊田小学校	全校	12月	人権週間について	区社協
本郷小学校	1年生	12月	高齢者理解	中野地域ケアプラザ、キャラバンメイト
本郷小学校	4年生	12月	高齢者理解	中野地域ケアプラザ、キャラバンメイト
本郷台小学校	4年生	2月	高齢者ニュースポーツについて	小菅ヶ谷地区企画委員会の方

新型コロナウイルス感染拡大防止のため中止とした企画

○小学校：2件

学校名	対象	月	テーマ	予定していた協力先・講師
小菅ヶ谷小学校	1年生	1月	発達障害理解	えびっど
公田小学校	4年生	1月	視覚障害理解	元点訳ボランティア団体の方々

(2) 福祉機材の貸し出し

名称	件数	名称	件数
車イス	41	高齢者疑似体験セット	3
アイマスク	0	点字ブロック	0
白杖	0	車イススロープ	0
点字器	1	ボッチャ	6
計 51件			

※アイマスク、高齢者疑似体験セットは消毒が難しいため、要相談としました。

(3) 福祉教育推進のための研修の実施

先生のための福祉講座	新型コロナウイルス感染拡大防止のため中止	横浜市社協と18区社協共催の講座 市社協、18区社協、教育委員会共催事業 市内の小・中・高・盲・ろう・特別支援学校の先生を対象
------------	----------------------	---

IV 総合相談

1 総合相談事業

(1) 窓口対応状況

区社協に寄せられるさまざまな相談を通じて区民の様々なニーズを把握し、相談者に応じた情報の提供や関係機関に繋げるなどの紹介を行いました。(単位：件)

	内 容										
	福祉情報	ボランティア	機材貸出	寄付	送迎	あんしんセンター	貸付	福祉教育	拠点	移動情報センター	その他
昼間 計	118	569	52	153	212	1,366	1,770	8	1,124	364	369
夜間 計	1	0	0	0	0	0	0	0	1	0	1
年間合計	119	569	52	153	212	1,366	1,770	8	1,125	364	370
月平均	9.9	47.4	4.3	12.8	17.7	113.8	147.5	0.7	93.8	30.3	30.8

	所要時間			処 理		プロフィール			合計
	30分～	5～30分未満	～5分未満	対応	対応不能	個人	団体	不明	
昼間 計	303	2,583	3,219	6,105	0	4,186	1,911	8	6,105
夜間 計	1	1	1	3	0	2	1	0	3
年間合計	304	2,584	3,220	6,108	0	4,188	1,912	8	6,108
月平均	25.3	215.3	268.3	509	0	349.0	159.3	0.7	

2年度 6,511件

(2) 苦情解決の運営状況

○受付苦情・対応件数 0件

(3) 情報公開請求への対応

○開示請求件数 0件

2 権利擁護事業 【重点】

【財源：(受託金・利用料) 400千円[381千円]】

判断能力が不十分な高齢者及び障害のある方に対し、権利擁護事業に関わる相談や日常生活の支援についてより身近な地域でサービス提供を行うため、横浜市社会福祉協議会が実施する事業を一部受託し、事業を実施しました。

(1) 栄区あんしんセンター

①権利擁護に関する相談

②契約によるサービス

ア. 福祉サービス利用援助、定期訪問・金銭管理サービス

イ. 預金通帳など財産関係書類等預かりサービス

47件(令和4年3月末現在)。

※うち、財産関係預かりサービスも契約している件数6件

新規契約：15件 契約終了：13件(うち成年後見制度移行ケース：4件)

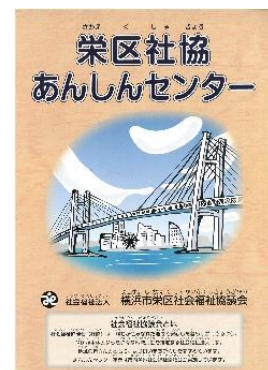

実績報告：(実施期間：令和3年4月1日～令和4年3月31日)

		高齢者			障害者				その他	合計				
		認知症	その他	小計	知的	精神	身体	小計						
初回相談		4	19	23	1	3	2	6	6	35	35			
権利擁護事業	契約前対応	電話	7	45	52	0	2	4	6	0	58	92		
		訪問・来所	4	17	21	3	1	3	7	1	29			
		その他(カンファ等含む)	1	4	5	0	0	0	0	0	5			
	契約者対応	支援計画内の活動	来所	0	0	0	21	48	0	69	18	87	574	
			訪問	27	246	273	64	67	29	160	8	441		
		支援計画外の活動	来所	0	0	0	1	5	0	6	1	7		
			訪問	2	25	27	7	5	0	12	0	39		
		電話		73	672	745	168	293	47	508	53	1,306		1,654
		訪問・来所		4	15	19	20	7	3	30	7	56		
		郵送・FAX等		14	132	146	18	29	1	48	13	207		
		その他(カンファ等含む)		6	60	66	3	9	0	12	7	85		
契約終了後対応		0	10	10	3	3	0	6	0	16	16			
合計		142	1,245	1,387	309	472	89	870	114	2,371	2,371			

令和2年度 3,347件

③ 広報啓発活動

関係機関への周知

9月1日 桂台地域ケアプラザ発行の広報誌にあんしんセンターについて掲載

10月19日 さかえ会(精神障害者家族会)へ後見制度とあんしんセンターの説明

10月20日 ケアマネジャー向け後見講座(小菅ヶ谷地域ケアプラザ主催)にてあんしんセンターの説明

④ 関係機関との連携

成年後見サポートネットへの参加 5/13、6/24、3/17

地域包括支援センター連絡会 年4回

社会福祉士分科会への参加 毎月1回

(2) 市民後見人バンク登録者および受任者への活動支援

市民後見サポートネット …新型コロナウイルス感染拡大防止のため対面開催中止

オンデマンド配信による研修

3 各種福祉援護事業

【財源：(受託金・共同募金) 7,743 千円[11,249 千円]】

(1) 生活福祉資金貸付事業

<p>緊急小口資金及び総合支援資金の特例貸付事業</p>	<p>新型コロナウイルス感染症の影響により、収入減少があった世帯の資金需要に対応するため、生活福祉資金貸付制度の緊急小口資金及び総合支援資金(生活支援費)の貸付を行いました。</p> <p>○貸付申請件数：812 件</p> <p> 緊急小口資金：255 件</p> <p> 総合支援資金(初 回)：253 件</p> <p> " (延 長)：95 件</p> <p> " (再貸付)：209 件</p> <p>○延べ相談件数：3,061 件(うち初回相談：408 件)</p>
<p>福祉資金(教育支援資金等)貸付事業</p>	<p>低所得世帯及び身体障害者世帯の生活の安定を図るために民生委員児童委員の援助、指導のもとに資金の貸付を行いました。また、神奈川県社会福祉協議会とともに、ケースの実態把握や償還指導を行いました。</p> <p>○新規貸付決定件数：17 件</p> <p>○延べ相談件数：632 件(うち貸付に関する初回相談：7 件)</p> <ul style="list-style-type: none"> ・制度問い合わせ 81 件 ・貸付申請に関する対応 469 件 ・償還に関する対応 82 件
<p>不動産担保型生活支援資金貸付事業</p>	<p>土地および家屋などの財産がありながらも収入が少ない高齢者世帯または要保護世帯に対し、その不動産を担保として生活資金を貸付ける相談を行いました。</p> <p>不動産担保型生活資金 相談件数：6 件 貸付件数：0 件</p> <p>要保護世帯向け不動産担保型生活資金 相談件数：13 件 貸付件数：0 件</p>
<p>総合支援資金貸付事業等</p>	<p>生活に困窮している方に対し、相談支援とあわせて、生活費および一時的な資金の貸付相談を行いました。相談にあたっては、区役所で実施する生活困窮者自立支援制度と連携しながら対応しました。</p> <p>相談件数：特例貸付事業相談件数に含む。</p> <p>※新規の貸付はありませんでした。</p>

(2) 生活困窮世帯等への支援 【重点】

- ・生活困窮世帯に対してフードバンク等に寄贈された食料品の支援(配分)を行いました
- 世帯数：76 世帯
- 配分回数：104 回
- ・栄区フードパントリーの開催(再掲 I-1-(4))

(3) 小災害緊急援護事業

区内において発生した火災などの被害を受けた罹災世帯に対し、神奈川県共同募金会からの見舞金(たすけあい福祉資金)と合わせて、見舞金を支給しました。

罹災世帯：2 件(火災 2 件/うち重傷者 2 名)

見舞金額：50,000 円

(4) 行旅病人等低所得者援護事業

行旅病人等に対し、交通費の支給を行いました。

給付金額：2,710 円(窓口：区役所生活支援課)

V 広報啓発事業

1 福祉のまちづくりの推進

【財源：(共同募金) 219 千円】

栄区福祉功労者表彰式	11/26	<p>多年にわたり地域福祉活動に携わってこられた方々の功績に対して、感謝の意を表すことを目的として表彰式典を開催しました。</p> <p>会 場：栄区民文化センターリリス ホール</p> <p>参加者：78名</p> <p>内 容：14：00～15：00 式典・表彰</p>
------------	-------	---

2 福祉の情報発信

【財源：(共同募金) 1,285 千円[701 千円]】

(1) 広報誌の発行 「さかえ区社協だより」の発行	8 月 (54 号)	<p>発行部数：48,000 部</p> <p>※自治会・町内会の協力により全世帯に配布</p> <p>広報編集委員会：全3回</p> <p>内容：フードドライブ 各地区社協の活動について 会員訪問記 事業報告・賛助会員紹介 日本赤十字社の活動について</p>
	2 月 (55 号)	<p>発行部数：48,000 部</p> <p>※自治会・町内会の協力により全世帯に配布</p> <p>広報編集委員会：全3回</p> <p>内容：さかえ・つながるプラン タクシー会社との取り組み 栄区福祉功労者表彰式 会員訪問記 第3回フードパントリーについて 第23回ようこそ・であい広場について</p>
(2) インターネットによる広報 ホームページの運営	<p>更新回数：58回</p> <p>主な内容：区社協事業等 40件 地区社協活動（イベント・広報紙ほか） 18件</p> <p>アクセス数：23,082 件</p> <p>本会職員によりニュースページの更新作業を定期的に行いました。</p>	

VI 助成金配分事業

1 善意銀行の運営

ボランティアセンターに設置された善意銀行で区民からの寄付金を受け入れ、ボランティアセンター運営委員会の決定に基づき配分しました。

(1) 寄付金品の受け入れと配分

金品預託者状況（別表1参照）

総件数：30件（うち3件は郵券、お米券）

総計：741,430円（2年度 415,162円）

(2) 周知と財源確保

昨年度に引き続き寄付本の受付を行いました。

寄付本冊数：496冊

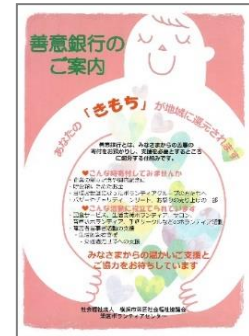

2 さかえ ふれあい助成金事業 【財源：(補助金・共同募金) 6,116千円[6,476千円]】

(1) 助成事業の実施

さかえ ふれあい助成金配分審査会の審査に基づき各団体へ配分しました。

さかえ ふれあい助成金 配分審査会	第1回	<ul style="list-style-type: none"> ・委員長の選出について ・令和3年度さかえ ふれあい助成金配分審査について ・令和2年度さかえ ふれあい助成金配分結果報告
	第2回<書面開催>	<ul style="list-style-type: none"> ・令和4年度さかえ ふれあい助成金配分予算について ・令和3年度さかえ ふれあい助成金配分結果報告

助成金財源別配分状況一覧表

(単位：円)

共同募金 一般	障害児者支援活動・当事者活動 宿泊・日帰りハイク活動 視覚・聴覚障害者支援 福祉のまちづくり区分	935,000
共同募金 年末たすけあい	集いの場活動	1,297,000
市社協補助金	集いの場活動 家事生活支援活動 配食・送迎	3,348,000
合 計		5,580,000

(別表2参照)

3 独自の助成金事業

【財源：(共同募金・寄付金) 539千円[690千円]】

(1) 年末たすけあい助成金の実施

年末たすけあい募金配分要綱に基づき助成金を交付しました。

助成団体数：5団体 助成金額：159,000円

(2) 団体会員助成金の実施

団体会員助成金交付要綱に基づき正会員へ助成金を交付しました。

助成団体数：26団体 助成金額：380,000円

Ⅶ 福祉保健活動拠点の運営

【財源：(受託金・利用料) 16,326千円[15,078千円]】

1 拠点の管理・運営

(1) 施設の適正な管理

区内の福祉保健活動関係団体やボランティアの活動の場として、登録団体に施設の貸出を行いました。

①会場の貸出業務、会場利用に伴う機材の貸出業務 利用登録団体：79団体（令和2年度末74団体）

【平日】

部屋別利用実績												団体別利用実績	
部屋 の 区分 等	団体交流室		多目的研修室		点字製作室		録音室		対面朗読室		部屋別延べ利用件数		
	利用 日数	延べ 件数	利用 日数	延べ 件数	利用 日数	延べ 件数	利用 日数	延べ 件数	利用 日数	延べ 件数			
午前	132	132	127	127	26	26	140	140	76	77	1,186	ボランティア団体	1,059
午後	141	152	108	109	66	68	184	184	98	98		当事者団体	64
夜間	5	5	8	8	2	2	44	44	14	14		その他	63
計	278	289	243	244	94	96	368	368	188	189		団体別 延べ件数	1,186

【土】

部屋別利用実績												団体別利用実績	
部屋 の 区分 等	団体交流室		多目的研修室		点字製作室		録音室		対面朗読室		部屋別延べ利用件数		
	利用 日数	延べ 件数	利用 日数	延べ 件数	利用 日数	延べ 件数	利用 日数	延べ 件数	利用 日数	延べ 件数			
午前	41	42	25	25	1	1	18	18	7	7	154	ボランティア団体	147
午後	4	5	12	12	1	1	28	28	6	6		当事者団体	7
夜間	0	0	1	1	0	0	8	8	0	0		その他	0
計	45	47	38	38	2	2	54	54	13	13		団体別 延べ件数	154

【日・祝日】

部屋別利用実績												団体別利用実績	
部屋 の 区分 等	団体交流室		多目的研修室		点字製作室		録音室		対面朗読室		部屋別延べ利用件数		
	利用 日数	延べ 件数	利用 日数	延べ 件数	利用 日数	延べ 件数	利用 日数	延べ 件数	利用 日数	延べ 件数			
午前	8	8	21	21	1	1	3	3	1	1	61	ボランティア団体	54
午後	4	5	12	12	1	1	28	28	6	6		当事者団体	7
夜間	1	1	12	12	2	2	11	11	1	1		その他	0
計	9	9	33	33	3	3	14	14	2	2		団体別 延べ件数	61

合計	332	345	314	315	99	101	436	436	203	204	1401	団体別 延べ件数	1,401
----	-----	-----	-----	-----	----	-----	-----	-----	-----	-----	------	-------------	-------

令和2年度 1,315件

②メールボックス、ロッカーの貸出業務

メールボックス使用団体数：17団体

ロッカー使用団体数：32団体

③利用者アンケートの実施と業務改善

実施時期：11月中

回答者数：63名

業務改善：ア. 施設内での音量、声量に関して、大きくならないように促します。

イ. 「いらっしゃいませ」の気持ちで対応します。

ウ. プライバシーに配慮し、窓口についたてを設置します。

④新型コロナウイルス感染症感染予防の徹底

ア. 会場予約開始日の受付方法変更を継続

(来館を不可とし、電子メール及び電話での受付)

イ. 来館時の検温、消毒の徹底(アルコール消毒液設置箇所の増設)

ウ. 各室使用後の消毒の徹底

エ. 各室へ加湿器、アクリル板の設置

オ. 二酸化炭素計測器を用意し、換気の励行

ピパルピイ栄

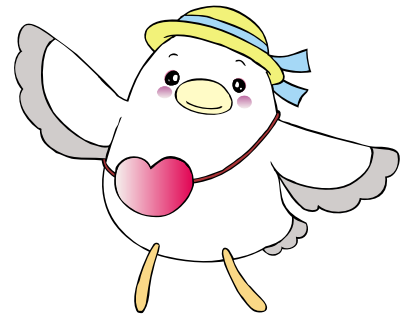

マスコットキャラクター そらちゃん

(2) 利用者団体協議会の開催

①利用者団体協議会の開催：利用団体との意見交換や各部屋の利用調整を行いました。

開催日：毎月第4木曜日(全10回)

参加団体：毎回5団体程度

②「ようこそ・であい広場」運営協力：実行委員会を立ち上げ、開催に向け準備をしていましたが、新型コロナウイルス感染拡大防止のため中止となりました。

参加予定団体：8団体、3施設

実行委員会：11/25、12/23、1/27(中止)、2/24(中止)、3/25(中止) 全2回

2 ボランティアセンター事業 (再掲Ⅲ-1)

VIII 法人運営

1 事業推進体制の基盤

【財源：(会費) 161 千円[221 千円]】

法人の健全な運営を目指すために、理事会・評議員会、部会・分科会、各種委員会を開催しました。

(1) 理事会、評議員会、監事会の開催

理事会<執行機関>

日・場所	出席数	議 題	結果
第1回 6/3 栄区福祉保 健活動拠点	9人	1 栄区社会福祉協議会 令和2年度事業報告(案)及び決算(案)について 2 監事候補者の推薦について 3 評議員選任・解任委員の選任について 4 評議員候補者の推薦について 5 評議員選任・解任委員会の招集について 6 評議員会の招集について <u>報告事項</u> 1 令和2年度第4回理事会の提案事項の決議結果について 2 会長の職務執行状況報告について	1 原案通り承認 2 原案通り承認 3 原案通り承認 4 原案通り承認 5 原案通り承認 6 原案通り承認
第2回 6/18 栄区福祉保 健活動拠点	11人	1 正副会長の選任について 2 顧問の同意について 3 評議員選任・解任委員の選任について 4 さかえふれあい助成金配分審査会委員の選出について 5 ボランティアセンター運営委員会委員の選出について 6 第34回栄区社会福祉大会について <u>報告事項</u> 1 評議員の選任について 2 第4期栄区地域福祉保健計画の策定スケジュールについて	1 原案通り承認 2 原案通り承認 3 原案通り承認 4 原案通り承認 5 原案通り承認 6 原案通り承認
第3回 決議の省略	11人	1 令和3年度予算の補正について 2 第34回栄区社会福祉大会について 3 令和3年度社会福祉功労顕彰について 4 第4期栄区地域福祉保健計画について 5 評議員会について <u>報告事項</u> 1 会長の職務執行状況報告について 2 会員の退会について	1 原案通り承認 2 原案通り承認 3 原案通り承認 4 原案通り承認 5 原案通り承認
第4回 12/8 栄区福祉保 健活動拠点	9人	1 令和3年度予算の補正について 2 評議員会の招集について <u>報告事項</u> 1 令和3年度第3回理事会の提案事項の決議結果について 2 令和3年度部会・分科会・委員会等活動報告及び今後の予定について 3 栄区地域福祉保健計画について	1 原案通り承認 2 原案通り承認

		4 会長の職務執行状況報告について	
第5回 決議の省略	11人	1 令和3年度予算の補正について 2 令和4年度事業計画(案)及び予算(案)について 3 役員等賠償責任保険契約について 4 評議員選任・解任委員会運営規則の一部改正について 5 会員の入会について 6 評議員会について <u>報告事項</u> 1 経理規程施行細則の一部改正について 2 会長の職務執行状況報告について 3 令和4年度社会福祉大会等の主な日程(予定)について	1 原案通り承認 2 原案通り承認 3 原案通り承認 4 原案通り承認 5 原案通り承認 6 原案通り承認

評議員会 <議決機関>

日・場所	出席数	議 題	結果
第1回 6/18	18人	1 栄区社会福祉協議会 令和2年度事業報告(案)及び決算(案)について 2 栄区社会福祉協議会 監査報告について 3 理事の選任について 4 監事の選任について <u>報告事項</u> 1 令和2年度第3回評議員会の提案事項の決議結果について 2 会長の職務執行状況報告について	1 原案通り承認 2 原案通り承認 3 原案通り承認 4 原案通り承認
第2回 決議の省略	23人	1 令和3年度予算の補正について <u>報告事項</u> 1 第34回栄区社会福祉大会について 2 第4期栄区地域福祉保健計画について 3 会長の職務執行状況について 4 会員の退会について	1 原案通り承認
第3回 12/21	19人	1 令和3年度予算の補正について <u>報告事項</u> 1 令和3年度第2回評議員会の提案事項の決議結果について 2 令和3年度部会・分科会・委員会等活動報告及び今後の予定について 3 栄区地域福祉保健計画について 4 会長の職務執行状況について	1 原案通り承認
第4回 決議の省略	23人	1 令和3年度予算の補正について 2 栄区社会福祉協議会 令和4年度事業計画(案)及び予算(案)について <u>報告事項</u> 1 評議員選任・解任委員会運営規則の一部改正について 2 経理規程施行細則の一部改正について 3 役員等賠償責任保険契約について	1 原案通り承認 2 原案通り承認

		4 会員の入会について 5 会長の職務執行状況について 6 令和4年度社会福祉大会等の主な日程（予定）について	
--	--	---	--

監事会 <法人業務並びに財産執行状況の管理監督>

日・場所	出席数	議 題	結果
第1回 5/24	3人	1 令和2年度事業報告並びに決算報告について 2 監事候補者の同意について	業務執行、経理、財産の管理状況は適正と認められた。

(2) 部会・分科会の開催

部会<法人運営の重点事項の検討>

部会	実施日および主な内容
専門機関部会 ・高齢者支援分科会 ・子育て支援分科会 ・障害者支援分科会 ・地域支援施設分科会 ・専門機関分科会	5月<書面開催> ・栄区社会福祉協議会 理事並びに評議員候補者の選出について
当事者団体部会 (当事者団体分科会)	7/19 ・令和2年度事業報告および令和3年度事業計画について ・団体からの近況報告 ・分科会の年間計画について ・第4期栄区地域福祉保健計画(さかえ・つながるプラン)素案について 12/3~ 【障害者週間キャンペーン】 (再掲Ⅱ-2-(1))

分科会 <区社協の特定課題の議論、会員間の情報交換>

分科会	実施日および主な内容
民生委員児童委員分科会 (民児協定例会)	4/8 ・生活福祉資金償還残高のお知らせについて
	7/8 ・生活福祉資金償還残高のお知らせについて ・赤い羽根共同募金実施に伴う街頭募金への協力依頼について
	9月<書面開催> ・令和3年度「赤い羽根共同募金」街頭募金について ・令和3年度生活福祉資金新任民生委員研修会の開催について
	10/14 ・「赤い羽根共同募金」街頭募金活動の実施について(新型コロナウイルス感染症への対応による実施方法の変更) ・「年末たすけあい助成金」実施のお知らせ
	11/11 ・生活福祉資金 借受世帯支援記録票 整備状況報告の提出について ・「栄区フードパントリー」の開催に伴う周知協力について ・生活福祉資金償還残高のお知らせについて
	12/9 ・街頭募金活動へのお礼及び報告
	1/13 ・令和3年度生活福祉資金民生委員活動費の交付について ・「第2回栄区フードパントリー」の開催に伴う周知協力について
	3月<書面開催> ・「栄区フードパントリー」について(報告)

地区社協分科会	4/8	<ul style="list-style-type: none"> ・令和3年度地区社協活動費・助成金交付予定について ・第4期栄区地域福祉保健計画について 【意見交換】地区別計画について
	6/10	<ul style="list-style-type: none"> ・令和2年度栄区社会福祉協議会事業報告の説明 ・令和3年度栄区社会福祉協議会事業計画の説明 ・地区社協助成金について ・栄区社会福祉大会について 【意見交換】地区社協活動の状況 等
	10/14	<ul style="list-style-type: none"> ・栄区地域福祉保健計画について ・令和4年度地区社協助成金について ・栄区内での食支援について
	2月<書面開催>	<ul style="list-style-type: none"> ・栄区フードパントリーについて ・地区社協研修、福祉功労者表彰 報告 ・乗り合いタクシーの名称について
地区社協分科会 事務局長会議	4/22、6/24、10/28、3/10 年4回開催	<ul style="list-style-type: none"> ・情報交換（団体助成、敬老のつどい、世帯会費・賛助会費 等について）
地区社協研修	12/9 開催（再掲I-2）	
自治会町内会分科会 （区連会）	4月<書面開催>	<ul style="list-style-type: none"> ・令和3年度日赤活動資金および区社協協力金への協力について
	7/20	<ul style="list-style-type: none"> ・赤い羽根共同募金「さかえ区だより」全戸配付について ・「更生バザー中止のお知らせ」ポスターの掲示 ・「栄保護司会だより」について ・令和2年度事業報告・決算、令和3年度事業計画・予算について
	9月<書面開催>	<ul style="list-style-type: none"> ・令和3年度日本赤十字社活動資金・区社協協力金結果報告書について ・令和3年度日本赤十字社栄区地区委員会地区募集費及び活動費、区社協協力金還付金、共同募金会栄区支会配布手数料について ・令和3年度赤い羽根共同募金運動への協力について
	10/20	<ul style="list-style-type: none"> ・令和3年度「障害者週間」ポスターの掲示について
	11/22	<ul style="list-style-type: none"> ・令和3年度「赤い羽根共同募金」募金実績中間報告について ・「第1回栄区フードパントリー」周知チラシの掲示について
	1/20	<ul style="list-style-type: none"> ・「第2回栄区フードパントリー」周知チラシの掲示について ・各種会費・募金のゆうちょ銀行を利用した現金での払込みに係る加算料金について ・「さかえ区社協だより55号」の全戸配布について
	2月<書面開催>	<ul style="list-style-type: none"> ・令和3年度赤い羽根共同募金の報告ならびに令和4年度各種団体募金等の目標額及び会費について
	3月<書面開催>	<ul style="list-style-type: none"> ・「栄区フードパントリー」の報告について

ボランティア・市民活動 団体分科会	5/10	<ul style="list-style-type: none"> ・令和2年度事業報告、令和3年度事業計画について ・令和3年度ボランティア・市民活動団体分科会の取組について ・今年度各団体の活動について情報共有 ・情報交換
	9月<書面開催>	<ul style="list-style-type: none"> ・令和3年度ボランティア・市民活動団体分科会研修会について
	12/6	<ul style="list-style-type: none"> ・令和3年度ボランティア・市民活動団体分科会研修について ・令和4年度第3回ボランティア・市民活動団体分科会(書面)の報告 ・今年度各団体の活動状況について ・情報交換
	1/21	<ul style="list-style-type: none"> ・令和3年度ボランティア・市民活動団体分科会研修 (新型コロナウイルス感染拡大防止のため中止) 予定していた内容：公益財団法人湘南産業振興財団ロボテラス視察
	2月<書面開催>	<ul style="list-style-type: none"> ・令和3年度分科会活動の報告 ・次年度の分科会活動について
福祉関係団体分科会	8月<書面開催>	<ul style="list-style-type: none"> ・令和2年度事業報告、決算報告
地域福祉関係団体部会	4月<書面開催>	<ul style="list-style-type: none"> ・理事、評議員候補者の推薦について
高齢者支援分科会	7/27	<ul style="list-style-type: none"> ・福祉フェスタについて ・福祉施設の「地域における公益的な取組」について ・お仕事フェアについて
	11/5	<ul style="list-style-type: none"> ・救急対応について(栄消防署救急担当より) ・福祉施設の「地域における公益的な取組」について ・「第4期栄区地域福祉保健計画 さかえ・つながるプラン」について
	1月<書面開催>	<ul style="list-style-type: none"> ・2月開催のフードパントリー及びフードドライブについて

(3) 各種委員会の開催

委員会名	日時	主な議題
評議員選任・解任委員会	6/9	1 評議員の選任について
広報編集委員会(再掲V-2-(1))		
ボランティアセンター運営委員会(再掲III-1-(5))		

(4) 災害時対応(再掲III-1-(6))

2 区社協活動財源の確保 【重点】

(1) 区社協活動財源の確保

会員

ア. 正会員

会員数：276(令和4年3月31日現在)

イ. 賛助会員

社会福祉協議会の基盤整備と地域福祉活動の推進を図るために、安定した自主財源の確保を目的に、賛助会費の募集を行いました。

個人賛助会費（一口 1,000 円）

〔個人賛助会員数〕

個人：183 口 183,000 円

法人賛助会費（一口 5,000 円）

〔法人賛助会員名簿（順不同 敬称略）〕

法人：57 口 285,000 円

株式会社 グランコート	株式会社 シーケン	株式会社 田中造園
株式会社 装美	株式会社 肥後石材	株式会社 さくら住宅
株式会社 機設エンジニアリング工業	二和印刷株式会社	有限会社 泉製作所
有限会社 垣内動物病院	有限会社 木村義肢工作研究所	有限会社 天正商事
有限会社 ナカムラ生花 笠間店	有限会社 みのくち	有限会社 山下工務店
有限会社 山食	有限会社 よろい	NPO 法人 さかえ区民活動支援協会
税理士法人 横浜税務会計	シン サポート サービス	宗教法人 正安寺
正翁寺	本郷台キリスト教会	医療法人桑樹会 木村内科・胃腸内科
医療法人慶寿会 小笹医院	医療法人若竹クリニック	永井眼科医院
みながわ内科クリニック	鎌倉ファーマシー大船薬局	ミスギ薬局
有限会社 すずらん薬局 若竹店	有限会社 天神薬局	小規模多機能事業所「晴」
ライフコミュニケーション本郷台	ネクサスコート本郷台	鍛冶ヶ谷カトリック幼稚園
つくし共同保育所	飯島幼稚園	飯島東幼稚園
NPO 法人 おもしろ科学探検工房栄支部		

(2) 各種関係団体行事への後援

0 件（令和 2 年度 0 件）

3 第 4 期栄区地域福祉保健計画の推進 【重点】

(1) 栄区域福祉保健計画（さかえ・つながるプラン）の推進

区役所、地域ケアプラザ、地区社協、民生委員児童委員、自治会・町内会、ボランティアグループ、施設など様々な福祉活動を行っている機関・団体と連携しながら事業を推進しました。

名称	日時	主な内容
栄区地域福祉保健計画 策定・推進会議	6/23	<ul style="list-style-type: none"> 第 4 期栄区地域福祉保健計画に関わる今後の予定について 第 4 期つながるプラン素案説明 第 4 期地区別計画（案）について
	9 月 < 書面開催 >	<ul style="list-style-type: none"> 第 4 期さかえつながるプラン素案に対する区民意見募集の実施結果について 第 4 期さかえ・つながるプラン 第 4 期さかえ・つながるプラン[概要版]

		<ul style="list-style-type: none"> ・地域包括ケアシステム「栄区行動指針」の改訂について ・令和3年度さかえ・つながるフォーラムについて ※栄区ウェブページに資料を掲載
地域福祉保健計画地域支援研修	<p>1月</p> <p>新型コロナウイルス感染拡大防止のため延期</p>	<p>【予定していた内容】</p> <ul style="list-style-type: none"> ・第4期さかえ・つながるプランの推進について ・計画推進に関わる、ケアプラザ・区社協・区役所各課の役割を確認 ・栄区生活支援センターの機能を知り、生きづらさを抱える方（精神障害者の方）が地域で生活する実態を知る <p>【講師】 栄区生活支援センター 所長 牛尾 浩一 氏、主任 長尾 裕明 氏、栄区生活支援センター利用者の方</p>

(2) 区計画

区役所と適宜事務局会議を開催し、主に第4期計画策定、さかえ・つながるフォーラムの実施、地域福祉保健計画地域支援研修について検討しました。

(3) 地区別計画（再掲 I-1-(3)）

(4) 地域情報と課題の共有

地区支援チームの一員として、地区支援リーダー会議、地区支援チーム会議への参画、地域ケアプラザ所長会への参加等により、情報及び課題の共有、地区の現状に応じた取組などを行いました。また、栄区セーフコミュニティ推進協議会の高齢者安全対策分科会や災害安全対策分科会等へ参加しました。

IX 福祉関係団体への運営協力・支援

区社協が事務局を担っている福祉関係6団体に協力しました。

- ① 社会福祉法人神奈川県共同募金会横浜市栄区支会
- ② 日本赤十字社神奈川県支部横浜市地区本部栄区地区委員会
- ③ 栄保護司会
- ④ 栄区更生保護女性会
- ⑤ 栄区更生保護協会
- ⑥ 栄区遺族会

令和3年度 善意銀行預託者一覧表【別表1】

配分希望先：社会福祉 件数：30件（うち3件は郵券、お米券） 総計：741,430円

(敬称略)

No.	受付日	お名前	No.	受付日	お名前
1	4/1	望月 恵智子	6	11/8	手工芸・SAKAE
2	6/7	石橋 喜代子	7	12/27	大船ルーテル教会 教会学校
3	6/22	パソボラ横浜	8	3/1	石橋 喜代子
4	9/24	本田 桂子	9	3/24	山本 三樹
5	11/2	上山 由美子	10	3/31	社協窓口募金箱

匿名 20件

令和3年度さかえ ふれあい助成金配分状況【別表2】

区分	NO.	団体名	決定額	財源
要 援 護 者 支 援 区 分	1	庄戸の元気づくり	400,000	市社協補助金
	2	花みずきの会	180,000	市社協補助金
	3	学習を支援する会	80,000	市社協補助金
	4	こども広場 モーリーズ	90,000	市社協補助金
	5	サロンどんぐり	80,000	市社協補助金
	6	なごみ会	50,000	市社協補助金
	7	かさま・つながるプラン サロン(Bブロック)	70,000	市社協補助金
	8	あおば	65,000	市社協補助金
	9	いたちカフェ	80,000	市社協補助金
	10	親子カフェ にじいろ	30,000	年末たすけあい
	11	桂公田町会おしゃべりサロン	80,000	市社協補助金
	12	カフェ みどり	40,000	市社協補助金
	13	公田山百合会	80,000	市社協補助金
	14	コスモス会	80,000	市社協補助金
	15	子育てサロン の〜びのび 運営委員会	60,000	市社協補助金
	16	子ども広場「さくらんぼ」	70,000	年末たすけあい
	17	サロン・ド・アイ	80,000	年末たすけあい
	18	サロン・ふれあい	45,000	年末たすけあい
	19	三水会	80,000	年末たすけあい
	20	世代交流サロン ひだまり実行委員会	80,000	年末たすけあい
	21	たまり場こすがや	80,000	年末たすけあい
	22	ぬくもり こすがや	80,000	年末たすけあい
	23	ハイツ 集い処	40,000	年末たすけあい
	24	サロン「ぷらっとオアシス」	80,000	年末たすけあい
	25	ふれあい昼食会	80,000	年末たすけあい
	26	本郷台自治会ふれあいサロン	80,000	年末たすけあい
	27	みどり会	80,000	年末たすけあい
	28	みんなの広場 たけのこ	80,000	市社協補助金
	29	中野富士見ふれあいサロン	65,000	市社協補助金
	30	富士見台気楽なサロン	64,000	市社協補助金
	31	豊田男塾	80,000	年末たすけあい

区分	NO.	団体名	決定額	財源
要 援 護 者 支 援 区 分	32	サロン・かみの	50,000	年末たすけあい
	33	みんなの居場所「カフェ・かみの」	50,000	年末たすけあい
	34	五月会	40,000	年末たすけあい
	35	長沼ことぶきサロン	38,000	市社協補助金
	36	鍛冶ヶ谷・ローレル地区ふれあいサロン	40,000	年末たすけあい
	37	なでしこサロン	50,000	年末たすけあい
	38	実菅会	50,000	年末たすけあい
	39	ミニボラ桂台	80,000	市社協補助金
	40	いの山プラチナ会 生活応援チーム	98,000	市社協補助金
	41	特定非営利活動法人 さかえまごころの会	160,000	市社協補助金
	42	ボランティア いでたち	80,000	市社協補助金
	43	飯島お手伝い隊	160,000	市社協補助金
	44	ちょいサポ尾月	80,000	市社協補助金
	45	湘南ハイツお助け隊	40,000	市社協補助金
	46	配食サービスの会 みつ葉	250,000	市社協補助金
	47	配食サービス グループ「ゆう」	240,000	市社協補助金
	48	いちご会	80,000	市社協補助金
	49	移動サービスW. C o らら・むーぶ・栄	350,000	市社協補助金
障 害 児 者 支 援 区 分	50	書道サークル きらら	100,000	共同募金一般
	51	HOPE. BC	100,000	共同募金一般
	52	本郷Yランナーズ	60,000	共同募金一般
	53	希望の会	40,000	共同募金一般
	54	横浜市栄区視覚障害者福祉協会	45,000	共同募金一般
	55	豊田青年学級	60,000	共同募金一般
	56	さかえ会	60,000	共同募金一般
	57	グループホーム マンボウ	50,000	共同募金一般
	58	手話サークル 希	50,000	共同募金一般
	59	音声訳ボランティアの会 COSMOS	50,000	共同募金一般

分 区	NO.	団体名	決定額	財源
福祉のまちづくり区分	60	パソボラ横浜	40,000	共同募金一般
	61	パソコンぼらんていあ e-プラザ	40,000	共同募金一般
	62	栄おもちゃ病院	40,000	共同募金一般
	63	特定非営利活動法人 こだちの会	40,000	共同募金一般
	64	湘南ハイツみどり会	40,000	共同募金一般
	65	荒井沢緑栄塾楽農とんぼの会	30,000	共同募金一般
	66	特定非営利活動法人 みちくさみち	30,000	共同募金一般
	67	おと工房ぽりま	30,000	共同募金一般
	68	栄区子ども会連絡協議会	30,000	共同募金一般
新規立上げ区分	69	ひまわりカフェ	40,000	市社協補助金 年末たすけあい
	70	そよかぜスリーAの会 ふれんどワンダーサロン	40,000	市社協補助金 年末たすけあい